滿洲報

(第三種郵便物認可大正十一年七月廿四日) 發行人 王平山 編輯人 金念曾 印刷人 金慕章

(本報價目)每月一圓三角六個月七圓二角全年十三圓八角報費先惠郵票不收(外國除日本概加郵費) (廣告刊費)一行十二字起碼一日每行一圓特別地位加倍長期者另議以上俱以現大洋為本位但朝鮮臺灣日本及其他國即以日本金幣為本位

發行所 中日合辦 滿洲報社 大連市山縣通一四二番地 電話 編輯部(長)七五一三番 經理部 四〇三四番 社長室(長)二八一四番 振替貯金口座(大連)三七三番

THE MAN CHOU PAO 142 Yamagatadori Dairen Manchuria China.

昭和六年八月二十三日

漢口減水武昌又危 各方已奮起賑救
宋慶齡于鳳至等組救災會
長江流域災民不下三千萬

據漢口電訊長江各處水勢仍大該地廿日水深五十三英尺二五 **已有漸次減水之勢因此一般人略感平靜** 但久經浸水之建築物仍有崩倒之虞一般人猶在警戒云(廿二日上海電)

武昌廿一日晚堤防決潰全市水深六七尺 至十時發電所亦因浸水遂致**全市黑暗**凱字營之難民收容所忽淹沒水中**約溺斃千餘人云**(廿二日漢口電)

駐漢日總領館刻正努力調查水災中華界日界及其他各地水深以九尺為首其餘最深者多在五尺 **郊外家屋完全沈於水底已成為一望無際之湖沼** 水勢何時可退現尚不知且有逐日漸趨深刻之勢日界商家多已不能復活損害程度無從計核云(廿二日漢口電)

為救濟漢口水災目下內外各地募集賑款及組織救濟團慰問團及募集慰問品者紛紛不絕國民政府除組大救濟會外**宋慶齡于鳳至女士等三四名及其他國府要人夫人等又組織一救濟會** 此外醫師團體樂業公會亦派醫生或運藥品一方京滬各地已籌備收容難民云(廿二日上海電)

漢口屈指之迎賓旅館廿一日晚發一大音響遂即倒塌壓斃旅客百餘名原因係為水浸淹懊於基礎工事所致現場極其悽慘云(廿二日漢口電)

南京二十日下午八時電外部迭接美總統胡佛及英意巴西波蘭等政府來電慰問我國水災並表示同情

漢訊巧(十八)日江水復漲除沿(十七)日所退之二寸已恢復原狀外復增漲三寸七分武昌積玉橋徐家棚堤均潰決水由武勝門入城深者六七尺刻各街內均堵塞沙包以防內浸漢口市內街衢水較前更深交通全賴船隻防險處巧十八日增輪渡四大幹線五支線每一幹線用大駁船十隻行人來往較便報社除武漢日報新民報中央通訊社武漢分社尚在與水奮鬥外餘早經陸續停版武昌快于湖堤、刪(十五)晚被水冲潰水已入城角一帶水深四尺得勝橋青龍巷青石橋都府堤等街均被水淹現快子堤堤身難再加高江水如再漲勢極危殆刻由水利局搶快子湖堤北 城外由建廳防堵銑(十六)江水又漲四寸漢口皇經堂堤銑十六晨決口正搶救中漢陽沿江堤已與水平又湘鄂路咸寧站水越出路軌二尺武昌徐家棚站越出九寸車照常勉強通行

上海漢口水量依然五十三呎左右因炎熱之天氣又缺乏食糧且水勢又無急遽退去之望日來向上海方面遷移之中外人士漸多又租界內因斷絕飲料故向上海購買多量之明礬日下正在渾途中

漢口訊揚子江水勢日前稍落十九日復漲至水平線以上五十三尺二寸 **沿江一帶至少有三千萬人無家可歸內中三分之一業已身無長物** 救濟人員現以全力籌備粮食預防發生饑荒中外船隻紛向此間運送食物城內(中國地)水深八尺已發生虎列拉與腸熱症所最不幸者即無醫藥之救濟自來水塔已坍倒飲料又發生恐慌**成千成萬之病人曝晒於烈日之下**既缺食物又無法救濟祇有待斃而已日本砲艦四艘於夜間派小舟巡遊以防發生搶劫全市已入於黑暗世界洋燭與火油俱不易得某日公司之大貨棧又坍倒損失甚大北平西人接漢電報告謂十八日水平達十五三尺二寸十九日有退落之形勢市內水深由四尺至八尺因自來水公司被淹市內缺乏飲料全市電燈廠祇有前英租界之電廠尚可工作**預測此次水災在湘豫鄂皖四省造成三千萬**

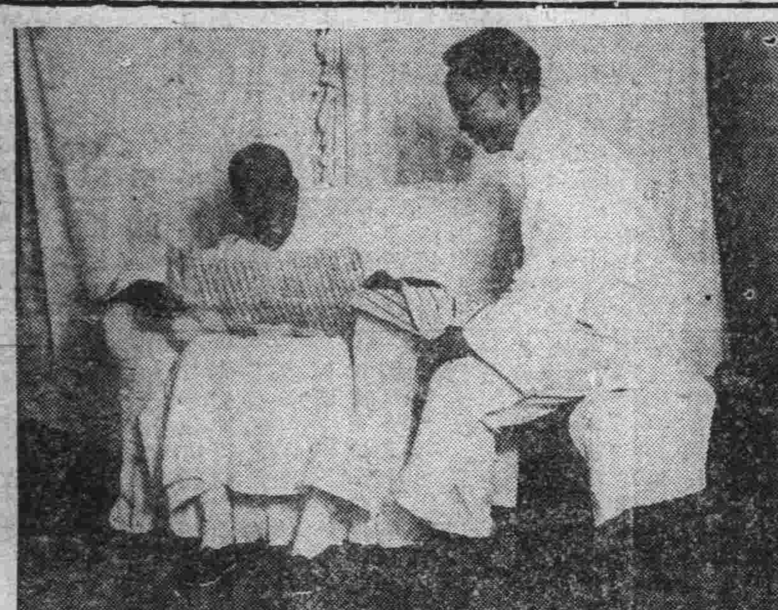

南下辦賑之朱子樵 此圖為朱氏攜律攷閱災情文件及書報其旁為查良釗

不問政治不出洋 山居閉門讀書
馮玉祥致閻錫山函中語

馮玉祥致函閻錫山略謂我現在沒有軍費只好居山閉門讀書絕對不問政治也不出洋請君好自為之等語云(廿二日北平專電)

無家可歸之災黎其中三分之一為孤獨無依者

聚集於武昌之難民達三十萬衆接踵而至者每小時平均在百人以上糧食之缺乏已日見緊急云

上海訊國府救災會聘中外人士任委員名單即發表揚子江水利會改隸該會技術人員多已到會辦公盎中察勘隊號二十日乘機出發災區測量籌備巡程進行蔣電飭租船處迅將待裝軍士各輪一律開漢拯災民並電滬派小輪二十艘大輪十艘開漢

南京訊實部商業司長張軼歐談美麥借動機係在去年有某洋行以美國連年麥粉過剩市價甚廉每擔計美金一元左右擬向美購借麥粉一萬萬擔息為三厘按年攤還本息 擬將此項麥粉運華廉價售出變成現銀即將現欵轉借於商民所獲利息足償借欵而有餘本擬設立大規模銀行顧此項計劃書呈經國府交部審查後認為此舉與工商業確有裨益但農業方面稍有不利故無形停頓此次林百克建議麥粉借欵亦根據以前滬行計劃今年災情奇重粮食缺乏與去年情形完全不同但茲事體大須慎密研究開國府擬派員赴美商洽如認為妥當即由銀行界出面代表政府名義簽訂合同但能否實現刻尚難斷定

南京訊內政實業財政外交四部因各地水災奇重會商議決對外米輸入暫緩禁止發表持派王震嚴莊汪守珍李晉李璟瀛等分赴江浙贛皖豫鄂湘切實施放急賑賑委會派赴視察皖省水災委員洪渠視察湘水災委周一夔于皓十九

韓復渠已攜眷到北平 徐永昌亦於同晚可到
閻錫山對徐已表願速出洋
韓在車中談調張後或赴豫

韓復渠廿二日正午似已到平徐永昌當晚亦可來平 關於維持華北和平將與張副司令為最初的協議聞 **徐廿日曾晤閻錫山請閻為維持大局和平速偕馮玉祥出洋**云云閻亦傾于大勢之推移 **表示願速出洋** 對于維持和平則謂請張副司令予以好意的援助云(廿二日北平電)

韓復渠偕夫人公子及蔣伯誠等廿二日晨三時抵津張副司令代表葛光廷范浦江特前往迎 旋即赴平據韓在車中云:余此次赴平為探望副座病狀別無任務逗留數日即須返濟或赴豫一行石部入魯者僅七千人不足一師為其編遣方法刻正欲向副座請示云云(廿二日天津專電)

(京專電)

財宋母喪留滬 李調聲代理

財長宋子文現留滬調理母喪部務暫由李調聲代理宋本人則定下週入京銷假視事(二

蔣在滬時之動靜 吳稚暉談時局
願盡力調停但赴平已中止
宋子文擬赴美募集賑欵

上海訊、蔣定號(二十日)晨九時返京

上海又訊、蔣因舟車勞頓、僅皓(十九)日晨在宅休息、下午乘接見楚傖、商要公、下午五時赴孔宅、召見陳希曾楊虎杜月笙、晚在宅宴于鳳至孔祥熙夫婦及宋子文作陪宋下午在宅約張壽鏞財部顧問楊格及虞洽卿、商救災及財政問題、于鳳至午在關署宴宋子文

上海又訊、蔣專車衛隊車、在北站升火待發、蔣昨下午在孔宅與宋慶齡會見、屏除左右、而談粵事、宋決出任斡旋和平、財界息、宋子文擬赴美、募集賑欵、正向蔣請示、必要時即出發

南京訊吳稚暉皓(十九日)午後由滬來京據談報載余已去平、與張溥泉吳鐵城等商調解粵事、余對調解、最願努力、黨中老同志因一時意見隔閡、發生誤會、余尤願盡力周旋、但北平之行、因蔣來滬、臨時中止、張吳等意見、余信中央多數同志必贊同、近日奇謠極多、如閻返晉、有北洋軍大聯絡等傳說均係夢幻亦想不到、但黨中同志、始終不覺悟、不能團結相親相愛、實予反動機會不少、中央決本張吳等意見詳商調解辦法、俟蔣返京、中央當有非正式討論、予並擬訪胡展堂詳談、黨中同志均盼四全大會前、對黨內糾紛、能得一解決、至焉出洋事、不久可成事實云

上海訊、蔣專車及衛隊車、均在站內、隨時可發、蔣十九日午前在本寓未出、葉楚傖晨由鎮來進謁、午後蔣赴孔宅、召陳希曾楊虎杜月笙詢滬防情形、旋赴吳稚暉寓晚七時在本宅宴張夫人于鳳至、宋美齡孔祥熙夫婦及張群等在座

九江之水勢 謠傳易主席 廣濟有匪耗

據九江電訊該地浸水之情形為人力車尚可通行之程度又贛省府頗傳改造有謂將推熊式輝為主席者另據武穴電訊廣濟縣十九日襲來共匪與該地守備軍郭汝棟旅挑戰云(廿二日上海專電)

吳佩孚出川內幕 果別有懷抱歟
嘉許五色旗三民欲改五民
國家主義派為其後台主動

綏定通訊、吳佩孚出川、已由綏定赴成都、其經過情形、已見前函、頃據此間某機關得成都來電、謂吳氏已於七月念七日、由成都起身、赴距城一百二十里之青城山、(灌區屬)避暑、但記者頃與接近吳部人員之某君、談吳氏出川問題、內容頗多外間少知者、爰為述之如後、以餉讀者

追隨左右之人物 據某君談云、吳佩孚為人、素性倔強、即雖失敗已經數載然問鼎中原舍我其誰之封建頭腦、至今並未變更、其對外所談(不問政治)實係吳氏一種策略、蓋吳氏左右、近已成為國家主義派之大本營、除該派重要角色中之李璜、陳啓天等常川去來參預機要外、其餘二等要角、追隨吳氏左右者如張伯倫、吳鼒諫、楊叔明……輩、均係留法歸國之新青年、(而為該派所謂上將軍行轅)之參議、諮議……等要角、吳氏對外每有重要舉動、非由上述諸人共同裁決不可、故吳氏自失敗來川後、起為國家主義派所包圍、最初隨來之將雁行、趙恒惕……等多因建議不納憤而他去、故吳氏去歲之電出川、(調解戰局)之滑稽劇、均此輩在後台為之主動者

出川問題之索隱 吳氏此次出川、表面雖倡言(遊歷)而實則內幕原因、絕不如是單純、因吳氏個性極強、素即迷信其武力統一、又兼上述諸人、時常慫恿、吳氏焉能放棄其(巡閱使)生活、故吳氏所部、近尚有參謀、秘書、副官、軍務、政務、電務、承啓、軍需等八大處、某也處長、某也需辦(即副處長)隨行官兵達八九百人之衆、且有盒子砲、手提機關槍、快中快等利器數百支、在野要人、焉得如此且吳氏此次由綏啓行、其經過地方、亦有令人懷疑處、如廣安、順慶、潼川、成都均係川中重要城鎮、兼為川中實力派領袖駐防之所、故外間有傳其積極聯絡各首長者、雖屬事無左證、然珠絲馬跡、實有令人猜疑之點最奇者、吳氏前日行經新都金堂兩縣、該地係國民革命軍第二十八軍五混成旅旅長楊秀春駐防、楊旅因聞吳氏不喜黨國旗、特預令人民、趕製五色旗多面、屆時懸掛表示歡迎、聞吳氏對楊、頗為嘉許、此與前次某黨部因吳至特派人洗去各城反吳標語、同一滑稽、天下怪狀可謂無獨有偶、並聞楊旅迎吳氏、全城着中山服、學生服、西裝者、均須改着長衫馬褂、瓜皮其帽、而雙樑其鞋、以免所謂(大帥)見之不喜、如楊氏者、可謂善于逢迎矣

仍然不脫舊思想 吳氏此次經過地方、沿途均勾留二三日、或七八日不等每至一地、或學校或公園、吳氏均有極長之講演、洋洋灑灑、日若懸河、惟所談問題、概係千篇一律、主張維持舊道德、提倡五倫八德、三綱五常等等、其他毫無新穎見解、獨在廣安時、向某學校學生講演、內有數語、更堪發噱、大意謂(孫中山之三民主義甚好、我(吳氏自稱)很贊成、惜乎不能包括全民意志、余(吳氏自稱)意頂好增加(民智)(民德)兩項、共成(五民)豈不甚善讀者祇讀此數語、已可明瞭吳氏之思想與頭腦、究竟其出川背景如何、讀者不難想象

剿共軍忽有不利訊 蔣已赴九江
在京與于蔡等協商 對粵妥協條件所聞

擬在湯山暫事休養之蔣介石因傳日來江西討共軍事形勢欠佳且有**上官雲相部及孫連仲軍失利等消息** 各地共匪亦有乘勢反攻之說因此 **蔣遂於廿二日晨六時乘楚有艦又赴九江矣**(廿二日南京專電)

蔣介石廿一日午後二時在自宅招集于右任丁維汾蔡元培等各要人協商粵事之結果決定妥協條件如左

一、以和平手段謀妥協

二、今後對粵交涉悉委張繼吳鐵城

三、討共完成後如國論有所要求時蔣介石即下野

(廿二日上海電)

粵府不妥協乎
孫科致張繼電之所表示

孫科二十一日致電張繼大意謂足下在北方信口開河宣傳京粵妥協之可能等實屬憾人之至倘不立改態度將來必受報復且吾人祇為黨國前途欲實行忠實之責任安有和解妥協之必要云云由此觀之則京粵妥協之說縱宋慶齡女士肯為調停亦恐難容樂觀云(二十二日北平專電)

蔣作賓將東渡
廿一返京謁見蔣氏及外王

蔣作賓廿一日近京當日九時謁見蔣主席廿二日謁見外王請領赴日國書擬於數日內首途赴任(廿二日南京電)

駐日公使蔣作賓廿一日在湯山謁蔣介石協議對日外交方針(廿二日南京專電)

蔣作賓廿一日朝由滬來京即往湯山謁蔣介石關於對日外交方針有所請示午後並晤王正廷亦有所協商關蔣介石要於最近之中日關係令蔣作賓務須急速赴任因此蔣俟接受國書後即於最短期間內東渡履新云(廿二日南京專電)

商高宋龐奉命 將開始移防

副部行營廿一日令商震高桂滋龐炳勳宋哲元各軍一齊向新防地移動因此高桂滋軍將移駐邯鄲商震則即日向順德移動矣(廿二日北平專電)

戴傳賢處分 決罰俸三月

廿一日政治會議對於高考試錯分數提出辭表之戴傳賢決處以罰俸三月云(廿二日南京專電)

全國哀悼國葬譚延闓
凡公務人員均須纏黑紗

南京二十日下午八時電國府巧十八日通電各省市政府各公署略云譚故院長國葬典禮業經核定本年九月四日舉行按國葬法規定是日凡公務人員均須臂纏黑紗全國停止娛樂各團體商店居民升旗誌哀仰即轉飭遵辦屆期并各選派代表來京參加典禮

中政會議決 各省經濟
責成財部查察

南京通訊、中央政治會議十九日上午開第二八五次會議于右任主席、茲探錄決議各案如左、一、責成財政部及主計處查察各省目前經濟實在狀況、分為(自給省區)(有餘省區)(不足省區)三種訂定標準、就所見擬劃列表并各證明書呈候核定、二、追認國民政府特派丁超五周啓剛為視察僑務專員、三、加推賀耀祖為外交組委員、四、核定衛生署等機關十九年度預算、及國務費類、考試費、二十年度概算、及湖南省熱河省等地方預算共十起

僑會改隸國府
派定委員吳鐵城為委員長
廿日中常會決議之各案

南京廿日下午八時電中執會號廿日上午八時在南京中央黨部第一會議廳舉行第一五五次常務會議出席者于右任丁惟汾朱培德列席者吳敬恒林澤臣張河洲陳武烈黃滋張道藩陳肇英蔡元培焦易堂邵元冲周啓剛王伯群朱家華梅克興額苗培成方覺慧陳立夫曾奏甫陳布雷主席于右任決議各案探錄如左一決議(二)僑務委員會改隸屬於國民政府中央黨部另行組織一海外黨務設計委員會(二)僑務委員會設委員若干人由中央執行委員會提出人選交國民政府任命并指定常務委員七人至九人就常務委中指定委員長一人副委員長一人(三)選定吳鐵城林森周啓剛曾養甫陳耀垣蕭吉珊鄭占南黃壬戌林澤臣張河洲陳武烈黃滋林梅黃仕元馬立三李源水李成祥周獻瑞吳偉康戴愧生趙屏就鄧子實李振殿黃吉宸朱慈文黃紹蒸趙煒庭王健沈余榮刪劉繼宣王志遠楊壽彭黃啓三十七人為僑務委員會委員並指定吳鐵城林森周啓剛曾養甫陳耀垣蕭吉珊鄭占南為常務委員吳鐵城為委員長周啓剛為副委員長(四)任陳耀垣蕭吉珊曾養甫周啓剛吳鐵城為海外黨務設計委員會委員指定陳耀垣為主任蕭吉珊為副主任(二)武長株萍鐵路特別黨部籌備委員段木貞辭職照准以邱瑞荃補充(三)陸軍第三十二師特別黨部籌備委員希其然辭職以王清翰補充四陸軍新編第三十四師特別黨部籌備委員陳運鑾因病出缺以龔人傑補充(五)通過軍隊特別黨部考核預備黨員訓練成績辦法(六)通過華僑教育基金募集辦法華僑教育基金獎勵辦法華僑教育基金管理委員會組織條例(七)中央宣傳部徵審科主任左恭因病辭職照准(八)推吳委員敬恒出席下星期一中央紀念週報告(九)其他

張待夫人返平 出院回瀋說

北平通信、張副司令養病協和、康健恢復後、以新病初愈、力避囂塵、故仍在協和靜養、茲聞張副司令以養病之處所、協和醫院例須於九月十五日恢復營業、擬俟張夫人于鳳至由滬返平後、即行出院、屆時或將返瀋一行云

青島中日人衝突之真相 華方死傷九人

南京二十日下午八時電外部接青島電、巧(十八日)午後中日人大衝突真相、華人死傷九名、已去電查明肇事真象、日領亦電青領調查、聞日方認為可由地方直接解決

許世英召振委赴滬

南京二十日下午八時電許世英以籌募振款留滬並電邀在京振委嚴莊汪守珍等赴滬共商進行云

鄧演達已由滬解京拘押軍法處

鄧演達廿一日晚九時由滬解京即送總部軍法處監禁(二十二日南京專電)

遷移廣告

敝號開業以來荷蒙各界關顧良深感謝邇因時勢變遷謀利既艱耗費日重茲為省儉經費發展營業起見故將向設市內伊勢町代理店全部櫃務於陰曆六月三十日歸併於雲井町六番地原有之福順恒一處一切營業依仍其舊尚望各界倍舊關顧為盼恐未週知特此聲明

福順恒主人謹啓

四洮鐵路警務段招募學警廣告

宗旨 成立教練所培植路警人材

額數 三十名

資格 年齡在十八歲以上二十五歲以下 身長在營造尺五尺五寸以上 體格健全相貌端正精神充足並無嗜好及廢疾者 曾在高小以上學校畢業領有文憑者

報名處所 四平街四洮路局警務段傳達處

報名手續 報名時須繳最近四寸免冠半身照片二張 附繳畢業證書 報名費一元不錄取者俟發榜後退還

考試科目 國文算術歷史地理 口試 檢驗體格

報名期限 由八月十五日起至九月五日止

考試日期 九月六七八日上午九時在本段

教練期間 六個月

注意 一、教練期間每名每月發給津貼大洋十元 畢業考試成績優良者儘先提升 宿舍講義制服概不收費 教練期間或畢業後在路服務不及一年者退或因過開革者須按月追繳津帖服裝等費

中華民國二十年八月十二日

四洮鐵路管理局布告 第八號

為布告事查本局前頒發各員司佩帶銀質徽章已經多年茲因多有遺失誠恐有不肖之徒頂冒佩帶此項舊式徽章發生流弊業經呈准一律繳銷作廢如再有佩帶者不發生何等效力合行布告仰各色人等一體知悉特此布告

中華民國二十年八月十九日

鳴謝 賠欵迅速

本月八日上午四點鐘因鄰居失愼敝號亦遭殃及幸事前在上列三家保險公司保有火險大洋一萬二千元次日即經同查驗核賠損失大洋三千七百五十一元毫無留難足見該公司等信用昭著辦事敏捷特登報鳴謝並為投保火險者介紹焉

旗昌洋行代理太陽保險公司 中國實業銀行永寧水火保險公司 上海華興水火保險公司

營口東北一道街泰長號鳴謝

東北唯一 光明美術照相館

西洋技師 電光攝影 凡遊藩者 須趁機會 留一紀念 包管滿意

全國唯一照相通信機關 東北新聞影片社

候給東北新聞照片 承攝各種電影片

瀋陽商埠十緯三路一四一號

邊業銀行廣告

本行資本國幣貳千萬圓呈由政府核准享有發行紙幣代理國庫特權專營各種存款放款匯兌貼現及普通商業銀行一切業務匯水利息格外克己辦事手續尤為敏捷如持本行券作匯東三省境內各地分行一律免收匯水倘蒙賜顧無任歡迎

總行 遼寧省城大南門內路西德隆店胡同

電報掛號 九九九九

電話 總裁室(四五六四) 營業室(四六五八) 經理室(四六五七) 傳達室(四六〇七)

日本長途電話(二四五八)(三〇七三)

天津 上海 大連 營口 安東 錦縣 四平街 新民 遼陽 吉林 長春 通遼 哈爾濱 安達 綏化 雙城 黑龍江 洮南 遼源 開原 海城 西安 山城鎮 新立屯 公主嶺 撫順 法庫 北平 昌圖

遷啓者本行發行奉天地名現大洋元角券及京津通用角券除在遼寧本總行營業時間隨時兌現外並委左列各商號代兌

代兌處 遼寧省城大西門裏商業銀行 遼寧省城大北關下頭福勝公司

倉庫 本總行設有倉庫辦理貨物押款

日皇對華水災捐贈十萬元救卹金

另頒一萬元賑濟日僑難民

日本昭和皇帝得悉中國武漢及長江上下游近遭數十年未曾有之大水災慘狀將頒發巨欵救恤賑濟被災地之日僑民並中華民國人多數難民是故一木宮內大臣關屋宮內次官於二十日與外務省亞西亞局長協議此問題結果關屋次官二十一日午前七時由東京車站出發赴日皇避暑地那須地方覲謁日皇將外務省所接關於中國罹災情形各電報詳細奏明同日午後即可　賜賑濟金額據日本宮內省總務官木下氏關於此問題發表左之談話日皇一星期前即下救恤中國水災之聖旨因調查實在情形及被害程度故延遲至本日午後方能發表今聖上首先捐助鄰邦中國水災救濟義金爲之提倡其意在使日本各大官並朝野要人必起而響應慨解義囊爭相捐助以成巨欵藉以達報隣邦中國於大正十二年日本關東大震災時勇躍救濟日本恩惠云云（二十二日東京專電）

日本昭和皇帝同皇后對於中國此次罹遭近古未曾有之大水災特頒賜日金十萬元贈與中華民國罹災難民外另外頒賜日金一萬元爲旅居中國被災地日僑難民之救濟金一木宮內大臣接此御旨後正與日政府當局協議處置方法中云（廿二日東京專電）

日本官民各團體關心中國水災

同組中華民國水災義捐會期望捐募巨額賑欵

日本赤十字社對於中國揚子江上下游一帶遭近古未曾有之大水災表甚深同情於二十一日開催理事會德川坂本兩正副社表均皆出席經討論賑濟問題結果決定贈給救濟物品如藥品食糧並衣服等物惟最要點即係此等物品不知送往中國何地是故請日外務省轉詢駐漢口日領事及中國水災救濟委員長宋子文氏俟有確定答覆即派員將各救濟物品運送中國被災地方分給各難民云（二十二日東京專電）

日本若槻首相因日皇對於中國大水災頒賜巨額救恤金非常感激故而發啓豫定於二十四日午後四時在首相官署召集東京商工會議所會頭鄉男及工業具樂部理事長團男以下及他民間有力經濟團體代表等並新聞通信社代表開會協議救濟中國大水災辦法內定以日本民間團體爲中心組織中華民國水災義捐會俾期達到最速募集多額之義捐賑濟金送往中國被災地方云（廿二日東京專電）

英勞動黨內閣已陷於最危險狀態

因增稅節約案被反對結果

英國勞動組合於二十一日開總評議會討論英政府內定之增加稅率案結果全體一致表決反對英政府增稅及經費節約案一方面即對現勞動黨政府送交斷乎反對該案之最後通牒英政府經費節約中心案既陷此重大危險機運他方面急電現在法國休養之保守黨首領鮑爾溫迅速歸國觀此即可推知英政府現已陷於危險狀態中矣（廿二日倫敦電）

劉峙在祝捷席上報告討石經過

服從中央軍隊戰無不勝　反叛中央無不敗亡

（開封十六日通訊）今日開封各界舉行慶祝討石及剿赤勝利大會、劉峙總司令官報告此次討石經過、其詞如下各位同志同胞、兄弟這次奉命討石、自軍隊動員起、總共前後計算、不過兩旬、就將石逆全部肅清、關於此次作戰經過、兄弟特略向各位報告、石逆友三、自去年打敗後、就駐於河南與河北的地界、他的爲人、本是韓部無智識的、尤其是不懂國家情形、毫無愛國心、惟利是圖的小人、過去馮玉祥認爲他是一個心腹、所以成爲驕子却是馮玉祥叛變之後、而石逆友三又背叛馮玉祥、口說擁護中央那時中央、予以總指揮與安徽主席之職、可謂優待極了、不料民國十八年冬、忽在浦口叛變、盤據到十九年春、表示服從中央、歸韓主席指揮、後來又附和閻馮叛變、打了幾次敗仗、私自開到河北、通欵中央、去年秋逆軍全收、戰事結束他在河北將一般零星收軍、槍械收繳、並大收土匪、藉以擴大他自己的武力、他原來只有槍萬餘支、後來收編土匪、收槍及收容劉春榮殘部後、大約有槍三萬餘支、人數有六萬餘人、於是就目空一切、在河北河南各縣、征兵派欵、拉夫收槍、俘人勒欵、無所不爲、中央寬大爲懷、雖然在本年以前、就已探知他蓄意叛變、却是總不願出兵討伐、希望他自已覺悟、然而石逆本是反覆無常的小人、終不覺悟、他竟勾結廣東僞政府、與各地赤匪、于上月中旬、乘蔣總司令出師剿赤、張副司令病住醫院之時、集中兵力、北向倡亂、圖占平津、取得海口以爲就可動搖北方大局、各位要知道、石友三之所以有此膽量、就是有赤白帝國主義者做他的後台老板、日本萬寶山案及朝鮮慘殺我僑胞事件的嚴重希望石友三在北方擾亂、乘我們無暇東顧的時候、他就好進兵、達到其積極侵略滿蒙之政策這是石逆明目張膽背叛中央的一個原因、其次、赤匪在江西的老巢、都被蔣總司令督師痛剿、次第克復、於是蘇俄指令石逆的兄弟、（石友信）赤黨、暗中唆使他在北方倡亂、以救他方各處釜底遊魚之赤匪、這亦是石逆叛變的第二個原因、他因爲有赤白帝國主義者的帮助、以爲一定可佔領平津、所以上月十六十七兩日、就將部隊集中順德、準備北進、我們看見他確已叛變、於是不得已於上月十五日起、迅速的將第二師及六十四六十五各師、集中新鄉、博愛、沁陽一帶嚴防、一面令第一第三第四師第七十二五十八警衞各師、向河北積極的輸送那時石逆部隊均向北路迫進我們爲求收夾擊之大效起見所以第一師、第三師、獨立三十三旅、騎兵第一旅不顧一切的努力前進、第二師亦隨之前進、蔣總司令電令、限三十日佔領順德、却是我們二十八日已將順德包圍、那時我們預料石逆部隊一受攻擊、就會向鐵道東面潰走向山東境內、所以我們也對着該方面猛進、他這次作戰全部分爲三總線第一線孫光前指揮、第二線他自已指揮第三線、即後方掩護隊、由米文和指揮、張學成部則爲右翼掩護隊、他自已的隊伍戰鬪力頗大、所以在二十八二十九三十三天、前方戰鬪很烈、但是受不起我們南北兩路軍的夾攻、於是石家莊所以被打得落花流水、在滹沱河淹死不少、在安國深澤正定一帶、被俘擄約三四萬人、繳械約二三萬枝、大砲數十門、機關槍三百餘挺、眞可說是石逆部隊、全數消滅、他自已帶了特務團騎兵團的殘部由武强方面乘隙逃走、在順德城內均有石部之軍官隊與土匪軍隊約千餘人固守在城內、主持的爲何其與、盧驥德、孟進昭等、那時我們若是要攻擊、是很容易奏功的、却是民衆就要受大損失犧牲、所以曾經三次函勸逆部投誠、結果、他們不明順逆、自掘墳墓、所以我軍於五號晨開始攻擊、即用重砲將其城之東北角擊毀用石頭木槍向我城下官兵亂擲、我軍官初因雲梯太短、不能登城、最後高架雲梯、勇往爬登、順德城終於午後五時克復、將城內逆部完全解決、此次作戰、南路軍死傷約數百人、順德之役、約死傷二百人、沒有經過辛苦劇戰、而因友軍之奮勇得到勝利、覺得很慚愧、此次的豐功偉積、要歸北路軍各將士、不過這次與北路軍共同師討伐、已是表現雙方精神團結、意志統一、始終能在中央領導之下、堅固的努力奮鬪、各位要知道、討石的軍隊、也用剿赤軍的名義、就是說石逆友三背黨叛國之罪惡、與殺人放火的赤匪、同科並論、凡是中國人、誰不痛恨赤匪之慘無人道、危害國族、却是石逆友三、則喪心病狂、竟去勾結蘇俄擾亂和平、援助赤匪、所以我們以剿赤之名義而討滅之並且今後希望要擁護中央和平統一政策、建設和平統一不要再有討逆事情發生、更不願有這討逆功勞、以過去的事實來證明、凡是服從中央的軍隊、戰鬪無不勝利、反之、則無不敗亡、大家要知道、其所以能勝利的原因就是合乎民衆要求和平統一的心理、若有再起而背叛中央、違背人民心理者、其結果、當然也同石逆友三一樣所以今日這個慶祝會、一方面固然是紀念這次討石的勝利、一方面也是一大示威予未來的石友三一個警告及自私自利的作如樣云

美國陸軍總長歷訪日本軍政要人

美國陸軍總長哈倫同其夫人由菲島歸國二十一日午前路過日本橫濱港當乘下船遊覽市內一週午前八時半即自動車赴東京降車後稍爲休息歷訪日外相幣原及日陸軍參謀兩部當局正午出席日陸相開催午餐會美駐日大使亦參列此會日本側則有外相參謀次長陸軍次官等作陪席間互相交換彼此意見於歡談親誼中散會當晚出席留日美國人歡迎會九時散會即乘由東京出發列車赴京都（廿二日東京電）

英首相麥氏招請反對黨二首領

當面親交新提案　英政界形勢混沌

英國首相麥克唐納二十一日午後五時招請反對黨保守黨及自由黨兩代表親手面交現政府增加關稅及減俸修正新提案該兩反對黨代表於午後六時始辭出麥克唐納首相隨又召集臨時閣議協議亘約一時間之久約定二十二日午前再開閣議即散會據聞英首相此項新提案經反對黨表示反對已經三次均無何等効果而終是故麥氏於臨時閣議散後又復招請兩反對黨代表努力請求兩黨代表此次對於政府提案務必予以贊成作最後之運動蓋因此次提案若果失敗則於改組聯立內閣或解散議會之兩途必歸其一現時形勢非常混沌三黨首會議直至二十一日夜十一時方散並約二十二日依然繼續協議云（廿二日倫敦專電）

川越青島日領事歸任

滯留日本東京之日本駐青島總領事川越氏鑒於青島之中日人衝突事件似趨惡化故於二十二日急遽離京就返歸青島任所之途云（廿二日東京專電）

晉綏徐傅兩主席將到平謁副張

請示晉綏今後政務　葛鮑到幷後問題圓滿解決

太原訊、鮑文樾十九日赴晉祠、對赴河邊村說否認葛敬恩語記者、連日與徐永昌及各將領協議、均表示擁護中央、服從蔣張、結果極圓滿外傳金融公債及晉軍餉、因閻歸均將擱置、絕非事實、閻返籍後、一切均甚沉靜、余等多方觀察、已得事實證明、業將詳情電呈蔣張、閻如能不作他項活動、中央當不爲已甚云、閻對往訪者表示、在連因受各方包圍、生活頗感不安、比經趙等力勸乃決返籍省親、本人對於大局、已絕無問津意念云、閻助部悉已離晉、閻電駐防各縣申謝

平訊、傅作義代理綏遠省府主席、經國務會議決議後、張副司令當電促傅氏即日就職、並囑於短期內來平一行對省政將有所協商、前省府主席李培基在平、暫時不擬回綏、已電令代行省府職務之唐某、辦理交代、聞傅氏俟接收省府後、即行來平請示、山西省政府代理主席徐永昌、亦有屆時由并赴大同與傅氏同行來平之說云

又訊云、暫代山西主席徐永昌、擬日內由并往大同與暫代綏主席傅作義、同由平綏路來平、謁張請示一切、徐前離平時、曾向李石曾等表示、本人決擁護中央、維持和平統一、服從總副司令、閻如有何舉動、本人即行離開、徐今允就代晉主席職、對晉事當有相當辦法、傅氏現爲辦事便利起見、在平設立辦公處、已擇定北新倉七十號爲處址、並委劉滄爲駐平辦事處少將處長、劉氏已到平、該處爲通報消息便利計、擬設立無線電台云

又訊、第一軍軍長于學忠凱旋後、已向張副司令報告在前方討石經過、現爲劃定各旅防地、及辦理一切事宜、定二十一日晚再赴保定、第一軍部人員聞暫不返平云

又訊、陸軍第三十九師師長龐炳勳氏、接該師副師長馬法五來電、報告奉副張電令指定河間獻縣武强爲該師防地請示出發日期及防地之分配、龐氏比即復電、謂三五日內即出發、並指定余旅分駐獻縣武强兩地師部及陳旅駐河間、其來往兩電分錄於次：

◇馬氏來電　北平學院胡同三十九師辦公處師長龐鈞鑒奉副座篠（十七日）電、令我軍到石後、即以一旅開駐獻縣、着派一部駐武强、師部及其他部隊駐河間等因、至出發日期及防地分配、統候示祗遵、馬法五叩巧（十八）

◇龐氏復電　石家莊三十九師馬副師長席農弟鑒、巧電悉、兄擬于三五日回石、即出發、以余旅駐獻縣、酌派一部駐武强、師部及陳旅駐河間、及附近市鎮、於此期間積極訓練嚴守紀律我軍前途甚抱樂觀龐炳勳效（十九）

又訊、昨晨六時起迄十二時在平各要人、繼續赴龐寓所訪晤龐炳勳、討逆北路軍第一軍團總指揮于學忠、于昨日下午一時親訪龐氏、適龐已外出、未及晤面、又天津市長張學銘、于昨日下午六時、在東城總布胡同私寓讌請龐炳勳、並約在平軍政各要人作陪、一時張寓門前、車水馬龍頗極一時之盛

中原災劫頻仍

兵匪之餘繼以洪水　新野七縣與周口一鎮災情

開封通訊、豫省以災劫頻仍民不聊生、去歲國民政府平定中原、血流漂杵、方期休養生息、民慶昭蘇、不料豫西匪勢披猖、豫南水災氾濫除已散見各報者外、茲將新野等七縣與周口一鎮災情披露、以供留心豫災者一覽焉新野、縣長徐聲銘呈報、該縣六月二十九日淯育漂三河並溢江石河窖北河東同時汎濫、淹沒全境、向南潰瀉、鄰封鄧縣趙河河水、溢復同縣境奔流、闔縣盡成澤國、計沖毀良田百餘頃、沖倒房屋六千餘間、正在設治疏消救濟、又於七月七日、唐白二河因山洪暴發、漫溢横流平地水深丈餘、沿河田地村莊、俱被沖毀、目下仍淋漓不止、天氣冷如九秋、遲地哀鴻、待振孔急、省政會已據情彙呈中央國振會矣信陽該縣水災臨時救濟委員會陳雨人等、徑日代電報告、該縣自前月三日大雨成災、慘不忍言、奈天久不霽、二十三四等日又大雨頃盆兩晝夜水勢仍復舊觀、房屋倒塌、人畜溺斃、較前尤多、實空前未有之奇災也、省振會已撥欵三千元、派員前往救濟寶豐、據寶豐、縣賑務分會主席余濯賓呈報、該縣今年麥收六減、民不聊生、六月二十九三十兩日大雨傾盆縣境均被淹沒、汝河沿岸之大牛鄉、信義鄉、民族鄉、中大牛莊、至東沙乞當六七村臨石河之惠濟鄉、民有鄉、大柳莊、至石岸五六村、臨沙河之文化鄉、至陶劉鄉枉莊北王莊達陶砦等處三十餘村、房屋傾塌數千間、禾稼淹沒不可勝計、即閻阜之地雜草叢生、亦因泥水阻滯、無法剷除、秋禾完全失望哀哀黎庶、牛路斷絕、懇予急賑等情省賑會已派員食勘並電請中央國賑會速籌賑濟矣

鄢陵、縣長熊文煦呈報、該縣入夏以來、大雨時行、低窪之處、早已淹沒、距六月二十九日大雨傾盆竟日夜、平地水深數尺傳北鄉之雙洎河、洪業河、南鄉之清流河沙河、均先後潰決、沖毀廬舍、淹斃人畜無算、已收麥禾、露積盡隨波流去、上倉者浸水生芽、秋禾盡已淹萎民食已成嚴重問題、懇即設法救濟等情、省賑會已據情彙呈中央國振會請振矣桐柏、該縣振務分會況文成呈報、該縣坐於重山疊巒之中、爲豫南之邊陲、以交通不便、淪爲匪窟、民元以來屢受白狼、吳小娃、余鬍子義洋人、尹老婆、安醬糊等大股土匪之蹂躪、本年崔二旦等匪衆、乘破唐之餘威、竄入縣境、燒殺慘不忍言、本地土匪爲馬國鈞傅老三等悍、乘機連陷三寨、騷擾不堪、乃一災未平、一災復來六月二十七日大雨如注、連日斷續不晴、迄今行將及月水之所集、儼若海市、又因山多、且高水流甚急、捲去人畜什物不知凡幾、房屋塞垣、大半倒塌、田地池塘、多被沖毀、勞農半年之苦力悉付東流、禾苗無存、秋收絕望、桐民生機已絕、懇施急振等情、省政會已據情彙呈中央國振會矣唐河、該縣匪災善後委員會呈報、該縣十八年春建國軍餘孽陷城、十九年冬赤匪陷城、均有土匪四出肆虐、人民喘息未定、本年五月三十日駐唐軍隊、暗勾崔匪、由宛濟來、冒雨襲城、盤踞十八九日、始被韓旅擊退、城中劫掠一空、焚屋不可數計拉去肉票七千餘人、四鄉各鎮、該匪亦派遣頭目騷擾不堪、其鼓耳割鼻破腦裂腹以死者、不可計數、更有魏匪馬步數千、在縣南蒼台左右逗留兩月、日事燒殺、以致各村無人、到處焦土、二處悉被焚掠、誠空前未有之匪災也、懇即撥給銀洋米粟以黎等鄉災情、省振會已電請中央國振會撥欵賑濟、並分電南北各慈善團體矣宜陽、該縣第六區長王堯華等呈報、該宜有匪首李作信丁栢松等、率匪衆數千竄入、姦淫擄掠、盤踞一月有餘、計拉票七百餘人、焚屋一萬六千七百八十四間、搶麥二千二百八十四名、燒荒麥七頃、八十四畝共計損失値大洋七萬八千元之譜、不料蝗蝻復生、秋禾又被嚙食殆盡民間空乏如洗、秋收又復失望、生機已盡、懇施急振等情、省振會已彙案呈報中央國振會矣周口、周口鎮總商會呈報、該鎮近夏以來、大雨傾盆無十日未霽、田園悉行淹沒、遍地盡成澤國、沙河復由上游決口、巨波怒濤、勢如奔馬、黑夜横流、人民在睡夢中被捲去者不可數計、災情之重、古今罕有、周口係商水西華兩縣轄境、此次巨災兩縣均未及呈報、爲此哀懇設法振濟、俾無食無住之災黎、則沾實惠、以維殘生等情、省振會已據情彙報中央國振會請振矣

平訊、旅平河南振災會、以豫省鄧縣黃川襄城等四十餘縣、水災奇重、昨電籲請賑、茲錄原電如次

南京國民政府主席北平張副司令南京國府賑委員會許主席、南京行政院院長、內政部部長、南京行政院財政部部長上海水災急振會、上海中國濟生會上海慈善學會、河南省政府劉主席、開封省振務會張主席、南京闢雞閘邸心榮先生崇鑒、豫省不幸災患頻仍、兵匪旱蝗、歷丁慘刼、瘡痍滿目、旱苦救死不遑、茲復迭接鄧縣、黃川襄城躬信錫、遂平、羅山、周家口、沈邱、淮陽、項城、商水、西華、內鄉、唐河、郾城、臨潁、舞陽、固始、商城光山息縣、鹿邑、拓城　永城、西平、洛陽、武陟等四十餘縣紛電報稱、各該屬本年入夏以來、霪雹降兇、山洪肆虐、禾稼廬舍盡泊汪洋、饑饉載途、淪胥待斃、哀哉豫民、何辜罰此、敝會顧瞻桑梓、望救情殷、伏乞貴主席、宏發仁慈、立頒巨振、數百生萬靈、引領禱盼、謹電籲請、希矜察、旅平河南振災會李時燦叩皓（十九日）

宋慶齡將入京謁孫陵

曾電粵勸團結

宋母弔禮孫科挽聯　出殯情形之消息種種

南京訊、政界人云、宋慶齡有電致古應芬汪精衞孫科勸顧念總理締造民國之維艱、不可以私人政見而分崩黨的團結、慶齡將來京謁總理陵上海訊、宋母靈櫬巧十八日晨六時發引、王正廷蔣作賓陳紹寬賀耀祖王柏齡李調生張壽鏞于鳳至等五百餘人執紼、送至萬國公墓、宋子文子良子安、在孝幃內徒步爲靈車前導、家屬及蔣中正孔祥熙、乘鋼甲車隨後護送、三姊妹黑衣裳黑紗、先抵墓地、九時、由江長川牧師行安葬典禮、九時三十分入土宋氏兄弟姊妹泣不成聲、哀慟逾恒、孫科贈輓聯云、懿君贊助國家、懿行永立、惟太諸舅克成柱石、婦節乃光、有上欵稱外祖母、下署外孫孫科

湘閩嚴防不易竄入

赤匪死守贛南

朱毛被包圍連日激戰甚烈　殘匪旬日內可殲滅

上海特訊、朱毛彭黃現被左右翼包圍、於興國以下、連日戰甚烈

南京特訊、據南昌電贛匪因湘閩防嚴、決死守贛南、連日各處散匪、絕不開動、欲重矚聚負隅、蔣十六日離省時、召行營高級職員訓話對工作應加緊、須喚起民軍合作赴滬期間該部公文、由熊式輝代拆代行

又據南昌電、孫連仲部十八日在崇賢附近深山抄出潛匪數千激戰五小時、匪向龍城崗龍崗逃竄、打落肉票數百孫已令所部調進追擊、十八日興國城西永豐道上、有匪十餘、押粮食擔五百餘挑、被十八路軍發現、設擊糧擔完全奪獲匪稍抵抗、即鳥獸散、行營以在各區作戰、人民多有驚擾傷亡、特令伺應欽轉飭前方各將領、以後戰時平時、在可能範圍內、務竭力保護人民、並實行不拉夫不住民房

又據南昌十八日電（一）朱毛殘匪、欲由黃陂向攻龍崗、均被我十八軍痛擊、狼狽四竄、彭匪竄興國東固一帶深山、現在圍剿中（二）軍息、赤匪被我左右兩翼軍包圍、於興國以下至沙村一帶、連日激戰甚烈、我十九路軍突山水口高興于横衝而出、現匪部已失聯絡、我軍正分段圍剿、最短期內、定能完全撲滅（三）朱毛殘部人約數千槍千餘、被我軍右翼軍所圍激戰竟日、殘匪全部繳械（四）飛機連日飛赴匪區偵察匪情、見匪避匿深山、極形狼狽、當擲下炸彈數枚、匪傷亡甚衆

又據南昌電、剿匪軍從銅鼓備完善、所有各通衢要隘均被我軍佔領、匪飄忽逃竄、我軍亦已有聯絡隊伍、予以死側的剿、殘匪旬日內必可殲滅、俘虜供稱各匪首以湘閩防務綦嚴、無法竄入、決各守贛南、連日各股散匪、不絕開動、負隅頑抗、行營特分令各路分段堵擊

中國將亡於煙

施禁百年未收效果

禁煙委員會重申禁令痛語

南京通訊、中央禁煙委員會鑒于鴉片爲禍、既深且遠、特分咨各省市政府、並通令各省民廳、督促厲行煙禁、茲採錄原文如下

爲咨行事、案照鴉片爲我國之大患禁煙實今日之要圖、法令之規定、既極嚴厲、實際之執行、尤貴周詳、溯自禁煙令頒行以來、主管禁煙機關、悉遵徹底禁絕之旨、厲行肅清毒害之計惟是鴉片之禍、既深且遠、爰考百餘年施禁之沿革、以迄今日、只有消長之差別、未收肅清之效果、並且私種私運、或假特特殊情勢以包庇、高根嗎啡、乃竟超越鴉片而流行、販製之私計愈工、毒禍之蔓延愈烈、就生產減耗、民族衰亡、命錢消耗、各方面加以推究之禍、如果不絕、則至亡國滅種、亦非過言、瞻念前途、能無凜懼、本會執行煙禁責、有專屬關於督促考核、固未容絲毫疏懈、本會執行、自須各省市政府之共相策勵、本年內政會議之時、並曾擬定各省市厲行煙禁辦法八項、經過大會通過、令同內政部通行照辦有案、原案辦法、不外依據禁煙法通規定、督促次第以實行、第查自送行以後、各省市政府依照力行、者固屬多數、然因一時一地之特殊情形、未能嚴厲照辦者、亦所不免、近據調查報告、以及報紙揭載懈弛禁令之區、煙禍復有滋蔓之勢、法令所關、毒害所在、自應急起直追、嚴厲申禁、本會最近復將檢查舟車飛機私運鴉片、及其代用品辦法、及檢查郵件私運毒醉藥品辦法、重加修正、呈准通行各省市政府、應煙厲行煙禁之八項辦法、及各項檢查私運毒品辦法、督飭該管機關、嚴厲執行、至如上述各項辦法中、所舉之確定職掌宣傳煙禍、嚴定禁煙之考成嚴行檢查以禁運、以及十家聯保以禁種、籌設專所以戒煙各事、而務須一體實行、期收成效、尤關重要、著各獨麻醉藥品實質顏色概多變化、私運之法、更極離奇、考其上癮之易害人之烈、較之鴉片不啻倍蓰、負責查禁之員司、必須設法破獲、明申法紀總之、煙禍之烈、舉國痛心、嚴厲肅清、未容稍緩除分咨並通令外、相應咨請貴省府查照、轉飭該管機關遵照辦理、並督促進行、仍希將飭辦情形、隨時見復以憑核轉報、至紉公誼此咨

龐師移石情形

龐炳勛十九日晉謁副張

平訊、陸軍第三十九師師長龐炳勳氏、因奉副張電召、於十八晨一時半抵平、到平後、酬應頗繁、是午應富雙英之宴、後分訪在平各要人晚六時萬福麟王樹常于學忠戢翼翹王樹翰等在西煤廠萬宅公讌龐炳勛、並約宋哲元商震高桂滋富雙英等作陪、席間對鞏固華北等項問題商談頗久、龐以副張公忙、改定十九日赴院謁見、記者頃晤龐氏隨員、高級參謀魏春華氏、據談該師出發及抵石情形甚詳、錄誌於次

敝師原駐晉南沁縣一帶、向例分散各方、此次奉副司令命令出發石莊、始全部集合、當出發時、係將全部分爲五縱隊、全由早道越太行山而達石莊、山路崎嶇、行軍極難、敝師長亦隨隊出發、自下敝師全部一萬二千七百餘人分駐石莊鐵路線迤東、師部設於石莊煤市街、師部事務、在敝師長來平期間暫由副師長馬法五主持一切、十七日早四時敝師長繼行分別式、旋即訓話、約二小時敝師長爲人儉樸從軍多年並無私產、凡有利於國家、有益於人民、無不勇往犧牲、十七日之訓話、其大意亦不外此、敝師長原擬隨商主席（震）專車來平、因閱兵關係、故未趕及、來平所坐之車係借鮑次長（文樾）之包車附掛於客車後、沿途誤點故遲至今晨始行到平、敝師長到平後、因酬應頗忙加以副司令公忙、尚未往謁云云

保定訊、又龐炳勛部開抵石莊者、爲一百十五旅及一百十六旅、聞已送眷到平、俟開返石後、即向槀城一帶開拔、又訊、陸軍三十九師業已開到石莊一帶、該師師長龐炳勳電謝三晉駐防及經過各縣茲將原電照錄如次：

山西沁縣、襄垣、武鄉、遼縣縣長、和順、昔陽、平定、各縣縣長、各縣父老兄弟均鑒敝師到晉、分駐沁縣及襄武鄉、自去冬以徂今夏、始移石門、數閱月來、所需粮秣柴炭、均係購自地方、雖云公價糴米、然諸承代辦、不費籌謀、供送應時、無或間缺、使敝師有練兵之暇、無仰屋之嗟、相安既久、資助良多、且此次東來、道出貴各縣境、尤蒙沿途高車送行、壺簞迎待、殷切隆情、愧無報稱、謹登報謝、聊表寸忱、陸軍第三十九師師長龐炳勳暨全體將士敬謝

國府命令

南京十八日下午八時電、國府十八日命令、兼行政院院長蔣中正呈據財政部部長宋子文呈稱、兩淮鹽運局局長陳贊虞、另候任用、請免本職、應照准、此令、兼行政院院長蔣中正呈、據財政部部長宋子文呈請任命鄭懸揚爲西岸榷運局局長、陸文瀾爲松江運、應照准、此令、鐵道部參事簡又文呈請辭職、簡又文准免本職、此令、任命汪文璣、爲鐵道部參事、此令、兼行政院院長蔣中正呈、據福建省政府主席楊樹莊呈稱、民政廳秘書黃孝張培挺、科長李毓乘、吳孝等均另候任用請免本職、應照准、此令、兼行政院院長蔣中正呈據福建省政府主席

森永牛奶
母乳不足時可用森永牛奶
美助長發育殊味驚人

教育界

遼教廳派督學員 調查曠職教員
各校開學督學紛紛出發

遼寧省、教育廳廳長金毓紱以各級各校假期已滿、遵照定章紛紛開校各校教員借故遲延不能如期到堂者、該校校長亦置而不問、於教育之上有曠厥職、遂於十九日派委督學員、分赴各校視查職員、有未到堂者、即行稟明以備按曠職擬發薪金云(立)

褒獎捐資興學人員

京訊、教育部對於六七兩月份各省市呈報捐資興學人員已分別發給獎狀、茲將姓名探錄於下

▲六月份　一、發給一等獎狀者五名、吉隆坡華僑張郁材、創辦柏屏義立學校及分校捐十六萬五千元(並專案呈國府明令嘉獎)河北通縣張文學、捐私立天津南開中學科學館建築費一萬元又天津電車電燈公司亦捐一萬元、掛羅庇勞華僑林光挺捐該埠中華學校建築及設備費二萬餘元、又陳章溜亦捐該校一萬餘元、二、發給二等獎狀者五名、湖北武昌盧從康從租出十三石六斗捐充該縣學產值六千元、又楊尊親將私有租田捐充該縣學產值五千餘元、又楊榮彬亦捐租田值五千餘元、又楊汝霖亦捐租田值五千餘元、遼寧撫順白文郁捐該縣小學基金及建築等費五千五百元、三、發給三等獎狀者一名、江蘇吳縣吳壽祉在該城鄉各處設立民衆學校及開辦支捐款小學捐四千七百餘元、四、發給四等獎狀者四名、掛羅庇勞華僑陳國潘捐中華學校一千餘元、又林詒輝亦捐一千餘元、又李文建亦捐一千餘元、又顏耀年亦捐二千餘元

▲七月份　一、發給一等獎狀四名、江蘇吳縣洪玉麟創辦私立樹德高小及私立樹德初中捐六萬二千九百餘元、又王立勛亦該校五萬餘元(以上兩名并彙案呈請國府嘉獎)河南自由閣日禮捐該縣縣立小學及第四區立初級小學一萬元、江蘇南匯馬文堯捐該縣縣立第六高小及指南惠來等校經費二萬三千餘元、二、發給二等獎狀者一名、江西萍鄉李丙榮將私有稻田及歲入租捐歸該縣教育局收管作為縣立中學等校基金計值五千元、三發給三等獎狀者二名江西新建熊經略將自置莊田全部捐作該縣光明小學永遠基金計值三千餘元四川崇慶高炳沅捐該縣高氏私立小學經費三千餘元

中等校入學考試 吉教廳殊重視
國文試題全由教廳命題

吉林省政府教育廳王世選廳長現爲愼重各中等學校本學期、招考新生入學考試起見關於各校新生入學之國文試題、一律由教廳命題屆時並派員監視、以昭鄭重云

俄文法學院 改組之計劃

平訊、俄文法學院、新院長王之相就職在即、與生二人昨訪王氏、表示歡迎之意、記者昨亦訪王氏、詢問商學院改組事宜、比承接見、茲誌其談話如下

俄文法學院久無院長、整理之事甚多、教育部李石曾先生、沈校長尹默、對於整理敝院、均十分重視、改組商學院之動機、係出於各方之意見、北平大學、本設有法學院及俄文法學院、二院均係研究政治、經濟、法律、在一個大學中、設有同性質之二重學系、所異者僅敝院加上俄文二字、當局爲節省經費培植實用智識起見特將俄文法學院、改組爲商學院余長斯院、願澈底培養實用專門人才爲目標、試辦一注重對於貿易之商學院」俄國與中國之貿易、實爲重要問題、俄國自革命後、經濟政策、由共產主義而新經濟政策、而新新經濟政策、而五年計劃、現實施五年計劃、余曾二度參加中俄交涉、辦理外交領事職務、深覺中國對俄之國際貿易非常重要、敝院改組商學院、注重實用之專門功課、擬設運輸系、殖邊系、及外交領事系、三學系、先辦外交領事系、中國駐俄領事向非專學領事之專家、茲爲國家任用領事、專門人才起見、先設領事學系、以資培養專門智識、日本商科大學、設有領事學系畢業生分任日本駐外各埠領事、成績超然、故敝院應有設立領事系之必要、運輸系培養國際航運專門人才、在中俄貿易上、頗爲重要、烏蘇里江、松花江、中東路三線、均爲中俄國際貿易上之要道、現需要人才甚多、苦無相當人員、敝院有設立運輸系之必要、殖邊系包括法律政治經濟、三系學科、並重經濟功課、蒙藏殖邊問題殖邊政策頗有關係故敝院有設立殖邊系必要、言至此記者遂興辭而出云

體育

廣東因時局關係 不參加全運會
胡佩嫻致呂竹平信內所叙

滬訊、邇來暑氣漸退、秋風拂面、各處體育志士、莫不努力加油、爲全運時一顯身手、各省市體育機關、亦已準備佈置、厲兵秣馬、惟榮膺去年全國男女排球雙料錦標之廣東、至今消息杳、然亦頗爲一般體育界所關懷、昨(十三日)廣州市運動健將胡佩嫻女士、致呂竹平一函述廣東省運近狀、及對全運意見甚詳、茲特抄錄如次、以供關心者鑒(以下爲胡女士原函)

竹平君鑒、逕啓者、握別後轉瞬又將一暑期矣、渴念之深、彼此同情也、嫺回粵後因天氣奇熱、每日除游泳、拍網球外、別項亦少過問、一俟秋涼、當能恢復固有運動、適逢天雨、家居寂寞、謹將本市(廣州)今歲省運近況、及參加全運會意見、爲君陳之參加全運之說、各體育同志無不躍躍欲試、並有多數體育社團、均已準備一切、惟某主管機關要人(非體協會)提出意見、謂「今年廣東決不派員赴會、如欲參加、可自行籌款、然亦不得用廣東名義、噫、吾終不明其何用意也據粵報載、君將回粵、準備於省運時爲強華會効力、眞耶、假耶、嫺期期以爲不可因廣東省運尙遙遙無期開幕也、現自劉有慶女士(去年代表中華出席遠東者)成績猛進、若有機會參加全運、定能追出孫桂雲、吳梅仙之上、嫺本擬於十日北上、適家父由美歸國、故不能不逗留數週、令表妹雪決、亦燕意轉學滬上、下旬當偕其就道矣、暨南大學章程、祈代索一份、時報望按日寄下、餘候後陳、天氣酷熱、尙希珍重、妹佩嫻上二十年八月七日

華北會籌委會 在汴開會議
決定議案四件

開封訊、第十六屆華北運動會、定明年在汴舉行、茲悉該會籌備委員于昨(十三)日上午十時、假政廳會議室、舉行首次籌備會議、出席委員陳漢韻、蕭洒、劉斐然、萬舞、齊直如、李敬齋、列席王公度、王治寰、主席李敬齋、記錄王治寰、一、開會如儀、二、報告事項、一第十六屆華北運動會在豫舉行之經過、二、本委員會組織之經過、三、省政府轉華北體育聯合會函、請將本會籌備情形、隨時函達該會三、討論、一、大會經費之確定案、決議、俟總幹事產生後、擬定預算、提請省政府撥發、二、大會地點之確定案、決議、俟總幹事產生後、負責勘察相當地點、再行決定、三、大會總幹事應如何產生案、決議、依照本會簡章第二條之規定辦理、由委員長委定、四、本會常會時間之規定、決議、每月第一週星期六上午十時、旋即散會

每日繪圖紅樓夢　第五百七十九回
香月尙先生繪　繪圖禁止轉載

賈母上香跪下，磕了好些頭，念了一回佛，含淚祝告天地道，皇天菩薩在上，我賈門史氏虔誠禱告求菩薩慈悲，我賈門數世以來，不敢行凶霸道，我幫夫助子雖不能爲善，亦不敢作惡，必是後輩兒孫驕侈淫佚，暴殄天物，以使闔府抄撿，現在兒孫監禁，自然凶多吉少，皆由我一人罪孽，不教兒孫所以至此，我叩求皇天保佑，在監逢凶化吉，有病的早早安身今總有闔家罪孽，情願一人承當，只求饒恕兒孫，若皇天見憐，念我虔誠，早早賜我一死，寬免兒孫之罪，默默說到此，不禁傷心，嗚嗚咽咽哭泣起來，鴛鴦珍珠一面解勸，一面扶進房去，只見王夫人帶了寶玉寶釵過來請晚安，見賈母悲傷，三人也大哭起來，寶釵更有一層苦楚，想哥哥現在外監，將來要處決，不知可能減緩否翁姑雖然無事，眼見家業蕭條，寶玉依然瘋傻，毫無志氣，想到後來終身，更比賈母王夫人哭得更痛，寶玉見寶釵如此大痛，他也有一番悲戚，想的是老太太年高不能安逸，老爺太太見此光景不免悲傷，衆姐妹風流雲散一日少似一日，回想在園中吟詩起社，何等熱鬧，自從林妹妹一死，我鬱悶到今，又有寶姐姐過來，未便時常悲切，見他憂兄思母，日夜難得笑容，今見他悲哀欲絕心裏更加不忍，竟嚎啕大哭鴛鴦彩雲鶯兒襲人見他如此也各有所思，便也嗚咽起來餘者了頭們看得傷心，也便陪哭，竟無人解慰，滿屋中哭聲驚天動地，外頭上夜婆子嚇慌，急報於賈政知道，那賈政正在書房納悶，聽見賈母的人來報，心中着忙，飛奔進內，遠遠聽見哭聲甚衆打諒老太太不好，急得魂魄俱喪，疾忙進內，只見坐着悲啼，神魂方定，說是老太太傷心，你們該勸解，怎麼的齊打夥兒哭起來了，衆人聽得賈政聲氣，急忙止哭，大家對面發怔，賈政上前安慰了老太太，又說了衆人幾句，各自心想道，我們原恐老太太悲傷，故來勸解，怎麼忘情，大家痛哭起來，正自不解，只見老婆子帶了史侯家的兩個女人進來，請了賈母的安，又向衆人請安畢便說，我們家老爺太太姑娘打發我來說，聽見府裏的事原沒有什麼大事，不過一時受驚，恐怕老爺太太煩惱，叫我們過來告訴一聲，說這裏二老爺是不怕的了，我們姑娘本欲自已來的，因不多幾日就要出閣，所以不能來了，賈母聽了，即便道謝，說你回去給我問好，這是我們的家運，合該如此，承你老爺太太惦記，過一日再來來謝，你家姑娘出閣，想來你們姑爺是不用說的了，他們的家計如何，兩個女人回道家計倒不怎麼樣，只姑爺長的很好，爲人又和平，我們見過好幾次，看來與這裏寶二爺差不多，還聽得說才情學問都好的，賈母聽了喜歡道，咱們都是南邊人，雖則這裏住久了，那些大規矩還是從南方禮兒，所以新姑爺我們都沒見過，我前兒還想起我娘家的人來，最疼的就是你家姑娘，一年三百六十天，在我跟前的日子倒有二百多天，混得這麼大了，我原想給他說個好女婿，又爲他嬸娘不在家，我又不便作主，他既如今，配了個好姑爺，我也放心，月裏出閣我原想過來吃杯喜酒，不料我家鬧出這樣事來，我的心就像在熱鍋裏熬的似的，那裏能彀再到你們家去，你回去說我問好，我們這裏的人都說請安問好，你替我告訴你家姑娘，不要將我放在心裏，我是八十歲的人了，就死也不算得沒福的了，只願他們過了門，兩口子和順百年到老，我便安心了，說着，不覺掉下淚來，那女人道，老太太也不必傷心，姑娘過了門，等回了九，少不得同姑爺過來請老太太的安那時老太太見了纔喜歡呢，賈母點頭，那女人出去，別人都不理論，只有寶玉發了怔，心想道，如今一天一天的都過不得了，爲什麼人家養了女兒，到大了必要出嫁一出了嫁就改變，史妹妹這樣一個人，又被他嬸娘硬壓着配人了，他將來見了我，必是又不理我了，我想一個人到了這個沒人理的分兒，還活着做什麼，想到那裏，又是傷心，見賈母此時纔安又不敢哭泣，只是悶悶的，一時賈政不放心，又進來瞧瞧老太太，見是好些，便出來，傳了賴大叫他將閤府裏管事家人的花名冊子拿來一一齊點了一點，除去賈赦入官的人，尙有三十餘家，共男女二百十二名，賈政叫現在府內當差的男人，共二十一進來，問起歷年居家用度，共有若干進來，該用若干出去，那管總的家人將近來支用簿子呈上，賈政看時，所入的不敷所出，又加連年宮裏花用，賬上在外浮借的也不少，再查東省地租近來頭交不及祖上一半，如今用度比祖上更加十倍，賈政不看則已，看了急得跺腳道，這了不得，我打諒雖是璉兒管事在家，自有把持，豈知好幾年頭裏，已就寅年用了卯年的，還是這樣裝好看，竟把世職俸祿當作不打緊的事情，爲什麼不敗呢，我如今就要省儉起來，已是遲了，想到那裏，背着手踱來踱去，竟無方法，衆人知賈政不知理家，也是白操心着急，便說道，老爺也不用焦心，這是家家這樣的，若是統總算起來，雖王爺家倘不彀，不過是脹着門面，過到那裏就到那裏，如今老爺到底得了主上的恩典，纔有這點子家產，若是一併入了官，老爺就不用過了不成，賈政怒道，放屁，你們這班奴才，最沒有良心的，仗着主子好的時候，任意開銷，到弄光了，走的走跑的跑，還顧主子的死活嗎，如今你們道，是沒有查封是好的，那知道外頭的聲名大本兒都保不住，還擱得住你們在外頭支架子，說大話，誆人騙人，到鬧出事來往主子身上一推就完了，如今大老爺與珍大爺的事，說是咱們家人鮑二在外傳播的，我看這人口冊上，並沒有鮑二，這是怎麼說，衆人回道，這鮑二是不在冊檔上的，先前在寧府冊上，爲二爺見他老實，把他們兩口子叫過來了，及至他女人死了，他又回寧府去，後來老爺衙門有事，老太太們爺們往陵上去，珍大爺替理家事，帶過來的，已後也就去了，老爺數年不管家事，那裏知道這些事來，老爺打諒冊上沒有名字的，就只有這個人，不知那個手下沒有親戚們，奴才還有奴才呢，賈政道，這還了得，想去一時不能清理，只得喝退衆人，早打了主意在心裏了，且聽賈赦等事，審得怎樣再定，一日正在書房籌算只見一人飛進來，說請老爺快進內廷問話，賈政聽了心下着急，只得進去，未知吉凶何如，且看下回分解

惡疫橫行

欲濟燃眉之急速備
卓效消化健胃力
強大解毒殺菌力仁丹

茶餘飯後宜服他如談話、外出、訪客時必含口中以防病菌侵入而謀胃腸強健爲至要

格言　仁者愛人有禮者敬人　(孟子)

主効
中暑傷寒　水土不服　腸痛吐瀉　猝倒昏迷　頭痛目眩
癥痞吞酸　精神鬱結　食積不消　時行疫疾　酒醉船暈

種別
小包　二十粒裝
中包　六十粒裝
特利包　三百二十粒裝
添盒大包　四百二十粒裝

美味滋養葡萄酒

赤玉牌葡萄酒

人生於世無論誰何
莫不希望度其快愉生活
此無他即請
常飲赤玉葡萄酒
便可解決其問題矣

瀋陽

維持東北之治安 佈置邊境防務
邊署奉副座電令轉飭 各軍事機關妥爲辦理

東北邊防軍司令長官公署頃奉張副司令電令飭對於東北四省邊區境地之防務妥爲整頓以資保持東省之治安等因是以現由邊署通令遼吉黑熱各軍事機關各鎮守使警備司令等督飭所屬對於轄區邊境地帶之防衛妥爲辦理從嚴佈置務期鎮密以免疏虞而保境地之公安並須將辦理情形隨時具報以備考核云(捷)

開政務會議
通令各省區 派員來參加

東北政務委員會代理委員長袁金凱氏現以東北四省各項政務亟待進行應召集遼吉黑熱哈各省區政治人員在遼開政務會議以資共同提議討論應行興革事宜用期盡善現正飭令各處從事籌備不久即可通令各省區派員蒞遼與會以便計論四省各項政務議案而憑加以整頓俾資有所促進云(捷)

依軍法從事
通匪濟匪者

當局近查各地匪患不清關於私通匪人接濟槍彈者必須嚴加查辦以儆效尤於十七日通令各縣及駐軍一律嚴查凡有私通匪人接濟槍彈者一經查獲勿庸申請就地正法云(林)

周會長辭職
商民送匾紀念

南市場商工分會會長周維新氏在職數載對於埠地商務熱心維持排難解紛無微不至茲者城內總商會爲節省經費計特將南北兩市場分場歸併一處該會長以私務羈身堅辭本職已蒙照准惟埠地商民以該會長在職多任勞任怨爲商民造福良多爲紀念其功蹟共籌巨資送遍額一方文曰商民感戴並在三經路忠信堂設宴餞別出席者約達百名之多賓主言歡杯盤交錯頗極一時之盛云(驥)

理髮同業會成立

省城各行商業有組織分會以免紛雜惟理髮一行尚未成立茲有小西邊門裡理髮匠楊香五與吳志二人邀集理髮行會議組織理髮同業會舉定楊香五爲正會長吳志爲副會長擬定於本月三十日全體休息一日在大南關娘娘廟大開盛會以誌紀念云(立)

甄別公務員 初審委員會
組織條例公佈

甄別公務員初審委員會組織條例業經考試院制定呈由國府明令公佈通飭一體遵照施行遼寧省政府昨奉院令特檢抄附頒該初審委員會組織條例原條文通飭所屬各機關一體查照云(捷)

工廠檢查學員 僅考取二名
飭即至廳報到

遼寧實業廳遵奉部令曾佈告招考工廠檢查人員養成所學員以便送往南京入所肄業三個月期滿回遼由廳分派服務等情已詳誌本報茲聞該廳已將報考各員於日前在廳舉行考試現將試卷業公評閱完竣計取錄曾善銘劉文斌等二名現已榜示揭曉通飭該二員至廳報到聽候派送勿得自悞云云(捷)

參觀救濟院
遵守章程四項

遼寧省會救濟院院長王宗承氏現以該院爲省垣慈善機關之一是以中外各界每有至院參觀者茲爲便利計特規定參觀該院章程於昨在院張貼通告俾前往參觀各員知照其章程如下(一)凡中外各界來院參觀者由上午八時起至下午四時止(二)本院備有招待專員按次引導參觀各部(三)遇有假期及逾時間恕不招待(四)凡入本院參觀禁止吸煙以愼煙火云(捷)

陳興亞赴平

東北憲兵司令陳興亞氏現因辦理要公須向張副司令請示辦理乃於昨二十日率同隨員搭北寧路上午九時五十分之一〇二次附掛專車西上赴平趨謁副座請示種切一俟事竣月底即可返瀋云(捷)

槍砲齊舉水陸并進 儼如戰時氣象
日軍在琿春對岸大演習 外協會咨諸外交處抗議

遼寧國民外交協會頃接署名怒黨自延邊來函據云近來日方由朝鮮羅南第十九師團派來工兵一大隊由本月二日起任琿春對岸朝鮮慶源郡城地方江沿大學作戰演習內有將校用軍馬十匹鐵船卅二艘發動機一艇並搭有軍用帳幕五十所還有機關槍九架更築步臺一處聳入半空高有二丈五尺日向我方實彈打靶槍砲齊舉水陸並進山川轟動儼若戰時附近居民驚駭萬狀時而聯舟造橋如履平地時而分般急進似追敵軍時而偃旗息鼓猶埋伏狀時而呐喊喧天若衝鋒形左出右入前進後退公開演習以示其淫威是否會照會我當局並不得而知茲特具根前因即希查照等情該會據此即函各外交特派員辦事處請向日方提出嚴重抗議以重國權而慰民生云(驥)

鐘鼓樓原址 安設指揮燈
月底實行裝置

城內鐘鼓二樓拆除市公所擬設交通指揮燈一節已見報載茲聞此項指揮燈由追砲廠附設之民生工廠承造現已製出係仿造商埠地三經路南北口設置者之式樣略加改良市所定本月底實行設立云(驥)

省製印花票 仍隨時有效
限期係對承銷 機關之責成

遼寧印花稅處查各機關所存省製印花前經本處呈准自七月一日起展限三個月儘先銷售非售盡不得售貼部票並規定各縣局推銷合作辦法通知在案茲据各屬報稱自部票發行後商民恐省票逾期作廢多不願購買或要求先購部票以致省票滯銷等情查此次展限係對各承銷機關有所責成而言其商民購入之省票限滿後仍隨時有效自不在前限之列各地商民既有誤會自非特爲申明殊不足以釋疑阻而利推銷應由各縣局佈告商民對省票儘可安心購用勿稍歧視官府自有相當保障決不任商民吃虧其推銷機關亦即恰遵前令通力合作儘先售貼省票俾早結束昨特通令各稅局遵照轉飭商民一體知照云(驥)

在瀋逗留四日間 即行北上視察
滿鐵內田江口兩總裁 往返行程預定十五天

新任滿鐵兩總裁內田江口二氏現爲視查沿線狀況藉便拜訪我東北各要人於月之廿日由大連出發業於昨(二十一日)上午八時半專車抵瀋陽驛邊署省府均派代表到站歡迎日側有駐瀋總領事林久治郎滿鐵奉天事務所長木村銳市滿鐵公所長粟野氏等亦到站迎迓內田江口兩氏下車後與歡迎者一一握手即乘汽車至大和旅館稍事休息十一時許至省政府謁見臧主席並至邊署拜訪榮參謀長午後一時三十五分離瀋赴撫順視察煤礦當晚八時仍回瀋預定在瀋逗留四日定二十五日午前七時十五分離瀋赴鞍山視察鐵礦然後至湯崗子溫泉稍憩即赴鐵嶺開原四平街換乘四洮路車去洮南再換乘洮昂路車至昂昂溪改乘汽車至齊齊哈爾復南行去哈長兩地即赴吉林九月五日可回瀋六日還返大連云(驥)

滿鐵正副總裁內田江口兩氏相偕視察南北滿洲一節已誌本報已於昨日廿日由大連啓程北上于廿一日晨八時半蒞瀋駐瀋林總領事本村滿鐵理事立川警察署長及臧式毅代表榮臻代表王鎔寰東北交通委員會科長來朝陽鄒思元以及他中日官民多在日站迎迓正副總裁下車後在站內貴賓室與歡迎者略作應酬旋對記者該話錄誌如左

滿鐵此次既更迭正副總裁當然稍有內部之改正至減收對策現不在明言之列至延緩極久之所謂中日鐵道交涉即於可能之中呈早爲開始交涉現已令木村理事講求速開之道按瀋爲政治交通之中樞從而對華接觸亦當繁多當此改正職制之時因鑑及此而有奉天事務所之擴大也今後再行擴張與否非俟視今後狀態之如何遽難決定幸而奉天離大連不遠今後當屢次來瀋俾對華方疏通云(江)

繳銷軍事官電紙

邊防司令長官公署參謀處前當東三省軍隊奉調入關討伐石友三之際往來軍事皆係官電故發有官電紙專備軍事之用不准私行借用茲以軍事平靖此項電紙關乎重要若不急爲收回恐生別故遂通令入關各軍隊收所餘電信紙迅速送繳來署以便注銷云(立)

吉林

鍾署長赴哈
一週後仍來吉

吉林外交部駐哈特派員鍾毓氏前者來吉交涉萬寶山案件現已略有眉目矣遂於日昨由吉暫行赴哈約一星期後仍須返吉辦理云

虎林董縣長來省

吉林虎林縣々長董春芳日前請准民政廳擬親自來吉稟請要務所有職責委由科長代拆代行當由民廳准如所請該縣長奉令後已於昨日抵吉矣

海城

委任兩路總指揮 鄉團即將出發
奮勇殺賊肅清境內匪氛

本縣孫主席近日採納地方紳耆之建議對於防匪會下緊急命令於三日之內立編自衛團五百名飭官民協力掃滅境內匪氛一則業具前報刻孫縣長已將鄉團調進百餘名駐在四關至二十二日定能完全調齊在城內點名驗檢就便改編兩大隊並委任陳仙洲東南路總指揮趙星垣爲西北路總指揮將隊伍分配妥貼立刻出發剿匪聞陳仙洲以前曾充公安局長趙星垣歷充營長及其他重要武職二人俱海城籍一係毛祁屯一係驗軍堡對於剿擊匪徒胸有成竹吾海剿匪有此兩把硬手蟊爾毛寇不足擊也(青)

官紳點驗中孫縣長訓勉

本縣孫主席以及士紳等鑒於青紗帳起宵小潛滋曾在本城設立商警團一隊以資防護等情曾具前函茲孫街長深恐防衛力薄弱日前復與紳士協議又成立民團一隊從此城關之警衛力愈益雄厚矣茲於月之廿日該縣長與地重要紳耆等齊集縣商會將新編之民團加以點驗午前十一時半孫縣長將該團之槍械逐一檢察不但槍械整齊子彈充實即團丁等亦皆精神奕奕英氣勃々而隊長副等亦純係優於武力者檢閱畢復向全隊士兵諄諄訓勉大意謂本邑之股胡匪純由盤山界竄入海界以待贖票者此間警隊西向若翟仍返歸老窠其次則十區馬關屯有匪亦不過二十幾名祇以該區警官事前疎於防範以致該處有兩家被刼者若照鄉間哄傳某區有匪若干某鎮有盜幾何究其實際全係以訛傳訛之所致匪類初不若是之甚也現在有一謠傳人心當然惶恐是以避匪入城裏者已數見不鮮因此有成立民團之舉今日諸君即然從事武裝必須本諸軍人天職有執干戈以衛城關之眞精神方不負本縣長與桑梓父老殷殷囑託之至意質言之全城生命財產之保護責任悉在諸君肩上負擔責任如斯其重且大更當知所勉矣云云演述終了復經八名稽查舉高仁普氏爲代表向在場隊兵勉勵有嘉直至午後一時方散按此次城關內外警隊之佈置幾如鐵筒相似從此無根之謠言亦可無形止息

懷德

公安隊東擊西剿 匪患終未蕩平
隊兵負傷分隊長陣亡 第一分局防務愈加嚴

本邑自青紗障起以來大霸小股之胡匪猖獗異常到處搶掠民不聊生縱有公安第八隊大隊長何應慶大隊附王世德二君迭經率隊往剿無如匪衆極多此擊彼竄鞭長莫及剿不勝剿防不勝防故十三十五中隊除傷隊兵外並陣亡分隊長一名現因迫擊炮中隊長劉[illegible]卿以及十七中隊長張鴻起流繼續出剿並擔任獲城一重責云

懷德公安第一區分局長姚玉麟精明強幹作事認眞視事以來對於商民異常和藹對於治安尤爲特別注重茲屆青紗帳起之際群匪蠭起擾害治安若非施行戒嚴不免宵小思逞以故時時查卡刻刻出動嚴防匪患維持治安於是各界欽佩莫名云

安東

岩石崩裂 壓斃全家
鮮境之慘劇

頃據朝鮮來人談及朝鮮西部泰山郡江東面林東洞左近之岩石近以陰雨連綿土脈鬆動乃於十五日午前四時許該岩石忽爾崩裂聲震山谷岩下住戶金昌光全眷五口同遭壓斃血肉狼藉云

商會執委會 廿一次會議

安東總商會各執委於昨日午前十時許舉行二十一次例會首由孫朗軒主席領導開會如儀後即報告經過會務并提出議案件四項當即經衆通過并知各商戶遵行云

王縣長公畢返安

安東縣長兼市政王介公日前以縣市等行政尚須面謁省當局晉省已誌前報茲該縣長王公畢遂於日昨十九日乘由遼安晚車返安照常視事云

延壽

歡迎王處長
關局長率警兵 前往珠河車站

警務處長王之佑視察東鐵沿線各縣警團並兼辦清鄉由省出發有日頃聞該處長業將東寧寧安等縣查竣日內可至珠河本日(十六日)公安關局長等率同官兵多名前往珠河車站恭候迎迓沿途保護到延之期當不出三五日內故縣府及警團各機關現均從事準備靜候視察云

營口

因煙土販被搶 流氓呈恐慌
又捉獲嫌疑犯

本埠自煙土販王匯川被搶一案發生後已哄動全埠公安局方面以職責關係因之異常注意前雖連獲嫌疑犯十餘名惟皆毫無證據已都陸續取保釋放茲聞四分局昨偵悉該管界內估戶劉某暨陳瓦匠等嫌疑重大業逮捕到局嚴訊惟該四分局界內之無業流氓因之亦多驚恐異常皆紛紛遠避以免株連云

本社啓事

各分社若以現大洋以外錢鈔匯交本社時按左開行市

▲今之行市

大洋兌金票 四三、五〇

大洋兌鈔票 一〇〇、八〇

大洋兌小洋 一一三、三〇

經理部啓

廖仲凱殉國六週紀念
省黨部招集各法團舉行 滿場極呈悲壯嚴肅氣象

遼寧省黨務指導委員會爲紀念爲革命而犧牲的廖仲愷先生當其殉國六週紀念的今日(二十)特召集各法團各機關各報館的首腦於大禮堂內舉行悲壯嚴肅的紀念會十時開會由邢委員主席到約百餘人會場大門外交叉黨國旗橫懸白布額爲廖仲愷先生殉國六週紀念會字樣大門左右由省會公安局巡警維持交通秩序而免發生交通事故會場內講台上亦交叉黨國旗並總理遺像下懸廖氏遺像滿場頗現悲壯氣像準時開會行禮如儀由常委邢士廉主席報告繼由宣傳部長劉博崑演說再次則爲卞宗孟等演說十一時散會茲將大會中之情形列誌如左

●大會秩序 一、全體肅立、二、唱黨歌、三、向黨旗黨國旗及廖先生遺像行三鞠躬禮、四、主席恭讀總理遺囑、五、靜默三分鐘、六、主席報告、七、演說、八、呼口號、九、散會

●主席報告 由常員邢士廉主席晤謂各位同志來賓今天是廖先生殉國六週年紀念日今以個人所知道茲略爲敘說廖先生的爲人及其平生的歷史人人皆知廖先生生於美洲十七歲返國未幾即赴日本參加同盟會從此即開始熱烈的革命生活廖先生雖在國內的日子很少可是對於國內的情形非常瞭然透徹是廖先生之關心理國廖先生的體格雖少態度鎮靜遇事能順機應變經驗之豐富足可見矣先生隨從總理的日子很久應以總理很忠實他對黨的信仰亦很卓絕辛亥後司粵省政府的財政當時即運用他豐富的學識私囊敏的手腕數月間即將紛亂不堪的粵省財政整理完結革命失敗後廖先生復渡日助理總理改革本黨廖先生以二次革命失敗的原因多因對黨的認識尚淺所致是以當總理改革本黨的期中往返滬粵盡力宣傳使民衆對黨有深刻的認識及民國十年總理在廣東就任臨時大總統時廖先生即主張出師北伐現在已完全成功民十二年即從事於本黨農工運動導領農工走向勞工神聖革命的大道逐造成我國空前的反帝國主義運動因而遭帝國主義者及反革命者的忌妒於民國十四年八月二十日不幸遇刺棄本黨而長逝假如廖先生不死農工運動亦可成功廖先生今日如在必以其奮勇的精神以領導農工走向革命大道共產縱然狡獪也不致猖獗如此不獨如此即黨內的紛糾也不能相現在無論從何方說起廖先生死實在是本黨的不幸今天要紀念廖先生希望諸同志一致的來效法先烈大無畏的精神勇猛前進永繼續廖先生的革命精神云云次由宣傳部長劉博崑及卞宗孟等氏相繼演說其意皆與邢主席所報告者大同小異故省略

●仲愷的略歷 先生名恩煦字仲愷廣東惠陽人廉潔忠誠長於理財生於美十七歲返國後遊日本入同盟會謀革命民元司粵財政民二復渡日助總理組織中華革命黨民七在滬著書宣傳民十二贊助總理改組本黨籌練黨軍主持農工運動並討伐陳楊劉諸逆組織民國政府遭反革命之忌十四年八月二十日在粵中央黨部門前遇刺年四十七

●先烈廖仲愷先生殉國六週年紀念告黨員書 省黨務指導委員會爲使一般黨員對廖先生之平生及其大無畏的精神有相當的認識特即告黨員書撒佈市內以資喚起來承繼廖先生的革命精神茲覓其原文如左

同志們:

六年前的今天本黨先烈廖仲愷先生爲革命而犧牲了在今天這個悲壯嚴肅的紀念會中我們環顧目前回想以往不僅對於這位革命導師的死難感有無限的悲痛同時對於廖先生已往的革命功績除深深的致敬以外我們要怎樣的淬勵和奮發以繼續廖先生未竟的遺志

廖先生畢生的精力都盡瘁於革命的事業他於民元前七年便加入了同盟會熱烈的革命生涯也便從此開始辛亥後司粵省財政運用他豐富的學識和靈敏的手腕能於數月之間將紛亂的粵省財政整理就緒先生豐滿的經濟才略在那時所供獻於黨國的是獨多二次革命失敗先生隨總理赴日組織中華革命黨因感覺到當時國人對本黨主義的認識尤淺遂集合同志創辦建設雜誌爲本黨作廣大的宣傳民國十年總理回廣州就大總統職先生力主出師北伐自以籌措軍費爲已任總理駐桂林半年軍用無匱乏之憂都是先生輔佐之力十三年總理改組本黨先生贊助尤多其後任中央常務委員兼工人部長更以全力從事于本黨農工運動十四年沙基慘案繼五卅慘案而起帝國主義者逞其凶焰屠殺我同胞當時先生指揮農工作驚人的省港罷工和帝國主義者相搏戰造成我國空前的反帝國主義運動先生不避艱險不辭勞瘁的努力於革命的工作遂遭帝國主義者和一切反革命者的忌妒竟不幸遇刺在十四年七月二十日那天棄本黨百萬同志而長逝了!

綜觀廖先生的生平無時不是憤發惕勵爲革命而努力尤以他晚年的領導農工和反帝國主義運動造成了本黨革命史中兩大不朽的光榮廖先生是爲革命而生爲革命而死廖先生殉國遭難已經六年了!六年後的今天共產黨盤據中土燒殺搶掠湘贛閩鄂的同胞被其蹂躪血流遍野造成了中國空前的赤災本黨同志痛定思痛對于這位農工運動的領袖廖先生的死難是怎樣的悲哀和悽慘假使廖先生今日猶在以其奮勇的精神卓絕的苦志以領導農工走上革命的大道共產黨縱使狡獪也不致猖獗如此!今天我們紀念廖先生必須繼續廖先生領導農工的精神而努力使農工獲得解放國民革命的大業纔得澈底的完成

我們知道八十年來的中國是無時不被帝國主義者支配其悲慘的命運自有總理領導的國民革命運動始予帝國主義者一個重大的打擊因此中國的革命史也就可以叫他做中華民族和帝國主義的鬥爭史在過去的鬥爭史中尤其是以省港罷工爲壯烈而這次反帝國主義運動的勝利實由於廖先生有計劃的領導我們今天紀念廖先生同時帝國主義者向我環攻逞其兇焰正是方興未艾萬寶山案和朝鮮仇華狂潮便是日帝國主義者向我突擊的一個明證我們今天紀念廖先生必須努力於擴大反帝國主義運動非深入群衆組織群衆以與帝國主義者戰難期中華民族的解放國民革命的完成

同志們?本黨先烈爲革命而犧牲頭顱的不知凡幾而我偉大革命領袖一廖先生的死難其景況更是悲慘目前本黨環境日趨險惡反革命勢力覺互相提攜向我進攻對我突擊究其原因不外革命高潮的低落腐惡勢力遂得乘機反動而革命高潮所以低落又不外本黨同志的被腐惡勢力所浸潤而吸收離開了革命立場喪失了自信力走上了自私的途徑毀棄了以往的歷史今大我們紀念廖先生便須認識廖先生的偉大他乃是和腐惡勢力抗爭而死的廖先生能不爲二次革命的失敗而灰心能不爲民十前後兩廣假革命勢力的彌漫所軟化在革命環境重現黑暗的今日本黨同志追念先烈此心未死應怎樣憤發惕勵在艱難困苦中爲本黨生命爲革命黨員爭人格?

同志們?要知道只注意上層勢力而忘却了下層工作的是投機份子?只知安逸而不背犧牲前進的同樣是假革命今大我們紀念廖先生須提高革命情緒!效法先烈大無畏的精神勇敢邁進艱苦不辭我們深信社會矛盾一日不解除革命便永遠不會中止最後的勝利是屬諸於最後的努力!

我們的口號:

一、先生精神不死!

二、繼續廖先生革命精神!

三、提高革命情緒!

四、忠實同志團結起來!

五、統一黨的意志!

六、深入農工群衆!

七、打倒帝國主義!

八、國民革命成功萬歲!

九、中國國民黨萬歲!

十、中華民國萬歲!(驥)

道濟廠所製之運貨車及公共乘客車其目的在使車主運用之耗費特別儉省學凡設計選材以及構造等等無不向此目的努力

運用之耗費既省而車之壽命又長故以低廉之用費平均於長久之時間則其數乃獲更爲儉省換言之即獲利更爲豐厚加以迅速有力之機器則此車久能予君以特別之滿意其速購一具以源源生財可也

美商 公懋洋行 謹啓

總行天津法租界先農路 分行北平瀋陽青島濟南大連哈爾濱 瀋陽辦事處大西邊門外 中電話四五三一號

蘇爾壽狄瑞而引擎 (Sulzer Diesel Engines)

蘇爾壽機器公司製造之狄瑞而引擎(DieselEngine)重油可爲燃料高速度及低速度二週與四週之種種者設計健全材料優美工程精確及用途之廣人所共知如電氣廠紡績廠麵粉廠自來水場農事場化學工廠製冰廠及船舶上等處皆能完善適用自五馬力至七千馬力以上本公司可能隨意製造至於燃料消耗又能格外經濟因機關構造簡單運轉上非常容易欲知本引擎(機關)之詳情者即價目樣本說明書等請函知本公司當速爲奉上本公司對於貴客任何工程上之問題極願竭誠相助也

蘇爾壽兄弟機器公司 (Sulzer Brothers ,LTD, Switzerland)

本公司總廠在瑞士國溫德多爾城

分行 大連市山縣通一八一 神戶市京町七十二

住宅出售 特別廉價

擬有西式樓房一處坐落大黑町一六二番衛生暖汽俱全現廉茲價出讓要者速往該房與君接洽可也

開業聲明

鄙現於普蘭店福壽街六番地(驛前)開設代書營業一處於八月十五日已竟開辦事務對于大地登記及各顧書其他一切書類等手續無不完善簡單迅速招待主顧格外親切倘蒙惠顧請駕早臨恐未週知特此佈告

鄙成文號 小出英吉敬啓

先痘與痲疹 美中似不足 歐美淨面水 使君顏如玉

歐美淨面水

主治 酒刺粉刺 面生疙瘩 雀斑汗斑 各種色斑 粉積斑點 皆有奇效

遼寧財政廳斜對過歐美藥房

每瓶現洋一元 外埠函購郵費四角

四平街和發藥局 鐵嶺義和堂 敦化中西藥房 吉林五洲藥房 安東東益增 公主嶺三合公司 大連西崗康德記 開原城裏同順成 遼陽義和堂 哈爾濱老福春 營口營口藥房 千金寨信和堂 鳳城南街東豐恒 海城素恩藥房 長春中西藥房

爲提倡健康起見大贈送 買一瓶送一瓶 買一打送一打

特別大贈送

閨房艷福但仗紅血輪補丸而愈濃

因其藥力確能使男子身強力壯精神健旺並治一切先天不足後天失調諸症對於女子能使容貌鮮艷血足經調並治一切子宮寒冷赤白帶下諸症欲求閨房艷福者不可不備服紅血輪補丸如能常服有轉老還少之功

歐美大藥房

代理店 興城春生藥局 安東兄弟藥房 黑山縣華英藥房 大石橋衛生復記 瓦房店儒和藥房 普蘭店廣德記 蓋平天一堂 金州老德記 清源縣福安醫院 鳳城縣振豐恒 大連康德記源棧

小瓶現洋八毛大瓶現洋一元五毛外埠郵票寄能來給代郵

洪水後之防疫問題　（曙蓀）

本年大江南北之水災遍及七省河南被災者四十餘縣湖北亦達三十二縣其中最惹人注意者漢口全市已成水晶世界而江水仍然看漲直有滅亡之虞賑委會除照例分配賑欵外另撥漢口防疫費二萬元實開我國賑災未有之列我國官塲作事向係「臨渴掘井」從不「未雨綢繆」今番賑委會竟能於疫勢尙未蔓延之際講求預防眞乃災民不幸中之幸！

病易流行於災區之原因

至於大水之後疫勢所以易於擴大者大約有下列數因第一飢餓第二飲汚水第三露宿飢餓則人之抵抗病菌之力減弱平時不足爲害之菌毒即能使之生病大水之後食糧缺乏此人飢彼亦不飽於是災區子黎普遍的抗病力減弱而各種傳染病菌遂乘機侵犯使人人發病終遂流行成疫

其次爲飲汚水按飲水來說自以泉水井水爲宜河水最下河水常爲人類排泄物所汚危險最大大水之時舉凡地上便溺痰涕穢物屍體無不混入其汚穢直不堪言尙不及平時河水之萬一況且平時燃料易得沸水不難久雨之後無地不濕舉火不易水常不沸而飲其中病菌幾無所不有又逢饑饉之民豈能幸免

再次爲露宿露宿本無大害但當盛夏蚊蠅衆多之際易被吸吮吾人已知瘧疾由蚊傳染今被水之民多露宿高原使瘧蚊吸吮之機會增多則發病必多瘧瘧焉有不傳播成疫之理此處有應聲明者即南方之瘧多屬惡性瘧果一流其殺人也決不減於他病發病之際每使醫師難於診斷故其可畏之程度亦不減於他種傳染病也

此外久陰空氣濕潤天氣炎熱等皆適於病原菌之生存繁殖而爲災疫流行之源玆以其不關重要暫置不論

飲水與疫之關係

水易傳遞霍亂傷寒痢疾等病爲世人通知之事水果爲人糞所汚應視爲危險品而禁止飲用通都大邑居民密處時時有人患各種傳染病及恢復期帶菌人果有不愼汚及飲水則有傳播成疫之虞故檢查飲水爲衛生當局最要之任務今當洪水氾濫之時豈只病人之排泄物即地上所有之穢物亦皆混雜其中災民又無潔水供飲其爲危險直不堪言飲此種水者雖謂之爲「飲鴆止渴」亦不爲過

（一）霍亂　我國醫書素問已稱「上鬱之發民病嘔吐霍亂」解釋最奇者則金匱「謂驟馬肉合猪肉食之成霍亂」又黽肉著乾薑食之成霍亂此雖荒誕不經然可見古人已知霍亂由口而入歐美昔日亦不知霍亂原因如何迨至一八八三年德人可賀氏赴埃及印度等處調查始由病者之糞內查得一種弧菌體小而曲有似讀點狀遂證明其爲霍亂之病菌其後貝吞可夫耳及伊墨瑞二氏特飲含有霍亂弧菌之水自行實驗因得劇烈之霍亂病且有一人幾瀕於死於是霍亂弧菌爲霍亂之原遂被證實

霍亂流行時水之汚染爲其主要之源德國漢堡之大流行其最著者也查漢堡與阿城及橫城毗連當一八九二年流行時橫城居民飲泉水阿城居民飲河水但皆經濾過手續獨漢堡則逕飲河水毫不濾過結果則漢堡每一萬中死亡者達一百三十四人餘其他二城則僅有二十二三人且可證明因此地人民偶飮漢堡之水所傳此外魏路氏述法國霍亂流行之情況極爲重要氏謂一八八五年有人在小溪中洗滌被霍亂患者汚染之衣服遂在水之下流各村間均生本病而水之上流居民全無感染者

飲水與霍乱之關係旣如上述如災區有一霍亂病人發現當此人民衛生知識低下之時其任意傾糞洗衣乃司空見慣之事請君試想其危險爲何如哉！

（二）傷寒（1名腸熱症或腸窒扶斯）素問之熱論張仲景之傷寒論所包甚廣舉凡中風傷寒濕溫熱病溫病皆屬之今之所言傷寒約即舊醫所謂熱病溫病也我國古人已知此病傳染之烈據襄陽府志載張仲景宗族二百餘口自建安以來未及十稔死者三之二而傷寒居其七獨惜當時不明病原遺爲太陽々明少陽……之說誤入歧途一發不返至可惜也一八八零年埃伯孳氏解剖患傷寒而死者之屍體時遂發見一種桿菌其後蓋夫克氏繼加研究於是傷寒病原遂大明瞭乃一小桿菌具有鞭毛其後美尺尼可夫氏曾以傷寒桿菌涉飼黑猩猩所致之病幾與人類傷寒完全相同

傷寒傳染之路徑英醫巴德氏於一八五六年即謂傷寒之傳染能藉水源爲路徑且信其傳染之來源係人類之糞法染水源殊得氏調查傷寒流行六百四十次中染自水源者竟佔百分之七十由此可知傷寒之流行多因水之不潔所致

美國潑列茅資市著名之礦區也一八八五年市民飲山澗之水是年一月上流有一患傷寒病者傾其尿糞於岸旁冰雪間入春三月氣候溫和冰雪融化約歷三週市中忽有患傷寒者數十人計前後得病者達一千零四人但市民得病者皆係食河水者其中食井水之一街竟無一人患之此次流行病明係從一病人排泄物傳入於水之結果雖菌被稀釋於水甚大仍能致害於飲水者凡飲河水者一人之毒即足以汚其全部亦可垂爲明訓矣　（未完）

△糧秣廠工程訊

（吉林）省城陸軍糧秣廠於今夏興工在省垣東商埠大馬路迤南建設大規模之倉庫數十餘間動工業及兩月現據工程訊息該部工程於外部大體完全告竣惟有內部門窗及上坂等零星工程至約在下月初定可竣工云

△放映兒童電影

（吉林）省垣東商埠中華基督教青年會現爲提倡兒童娛樂起見遂於日昨晚間在該會放映兒童電影一時與會少年兒童頗形踴躍云

△修理各街電桿

（吉林）省城電話局梁局長現查省垣各街巷電話桿年久失修多有腐朽不堪使用者長此以往恐生危險該局遂於日內着工抽換各街電桿頗形忙碌云

△電燈官商合辦

（安東）市電燈廠開辦以來頗稱發達玆因貸欠過巨擬改變辦法業經呈准省政府批示令縣政府籌劃妥當辦法呈候核示昨聞縣政府已接有省批改市立電燈廠爲官商合辦性質取重整易舉之義將此項地方經營事業前途擴大以期發展云

△地窖乘隙潛逃

（安東）安埠無賴子馬英洲素在地面以欺詐爲其能事日前被居民等團結舉發其種種劣跡經公安第一分局調查得實因傳案延押一面送由公安局訊供當派警士周國安畢傳璽等轉送地方法院詎行抵中途馬某竟乘隙潛逃該送差警周國安等尾追未悉能弋獲否

△鞋舖騙欵潛逃

（安東）附屬地上川端町住戶袁樹明山東膠州人前曾攜妻到安被困因將親生女賣與姜某得洋若干開設鞋舖營生繼移至四道子橋左側仍作鞋舖業其妻趙氏即住於後屋並搭夥租素卿開燈供客一般冶遊之輩串門吸煙袁遂藉鞋舖名義向甲賒皮向乙賒布向丙賒膠皮調業未月餘因騙足四百餘元日昨竟攜妻潛逃

△市內汽車停止

（安東）安埠亞東長途汽車行前自開春解凍後停止專營市內汽車營業近以陰雨連綿道途諸多窒碍因請由縣政府錄市政暫行註銷許可證免納捐欵等情縣府旋逕查係屬實照准備案云

△上船失足溺斃

（安東）安埠鎭安橋左近即後滯內日前十四日適一舢舨往返兩岸間有某甲年三十左右行抵該處見該船距岸不遠因擬登身登船因失足遂墜流與波臣爲伍迨經人撈救氣絕多時矣當即報警勘驗云

△會舘推選職員

（延壽）前有魯籍之馬翠文楊旭東等發起設立山東會館前已設處籌備並擬具章則請由縣府轉請省政府核准在案惟因會內一切事務佈置需時故職員之推選一再延期刻經官廳之督促會議公決定於本日（十六日）招集入會會員集合會館推選正式職員以利會務進行聞入會魯人已達三千餘名之多將來陸續加入者當數倍此數以每人收會金一元計之爲數不貲如用之於購義地辦公益爲魯人謀福利則他日成績必有可觀究竟何人當選侯訪再誌

△杜隊長獲煙犯

（通遼）本邑第一分局搜察隊長杜春齡年少英俊作事認眞文武精通久有經驗之人材也自到差數年以來對於職務特別勤愼是以各界有口皆碑近聞該隊長拿獲煙犯徐榮廷一名當送公安局轉送縣政府嚴重處辦如杜隊長者可謂警界毛毫麟角云

△郵政局長更換

（扶餘）本城郵政局局長劉金山氏自客歲蒞扶瞬息年餘規奉哈濱總局諭令新舊瓜代劉局長離職赴哈總局將另有任用所遺扶局長席着梁佐卿氏補充之該梁新局長昨隨福州輪船業已抵扶當時離船登岸遂即到局辦理接受事宜劉金山交待清楚亦即赴哈供職新職云

△通緝舞弊人員

（營口）本縣財政局收欵員李錦堂曾於春令派赴大石橋征收岳州廟會小販臨時營業捐因有舞弊之嫌疑已被該處陳某在縣告發李某畏罪潛逃聞楊縣長因關地方捐欵不能任其逍遙於法外故昨特發表通緝云

△七區報告水災

（海城）本邑公安第七區分局長鵬振清特具公文稟告縣政府謂該區編養子門前大河漲水壞隄潰決淹沒晚田甚多如南夾心子大高力房等處一片汪洋請縣府派員驗勘水災云

最高法院東北分院刑事庭二十年八月十四日裁判如左

判決案件

一、于傳洋等因預謀殺人不服遼寧高等法院判決上訴一案
一、于海濱因强盜不服吉林高等法院判決上訴一案
一、邢施遠因偽造文書詐財不服吉林高等法院更審判決上訴一案
一、黑龍江高等法院第一分院檢察官暨被告人閻懷清因被告侵占不服黑龍江高等法院第一分院判決各提起上訴一案
一、褚安因傷害致人死不服遼寧高等法院判決上訴一案
一、趙文祥因詐欺及栽種罌粟不服吉林高等法院第二分院判決上訴一案
一、郭雲峰因妨害公務殺人未遂及吸食鴉片罪併合案不服遼寧高等法院判決上訴一案
一、高吉棟等因幫助强盜不服遼寧高等法院判決上訴一案
一、吉林高等法院檢察官暨被告人王福山等因被殺人不服吉林高等法院更審判决各別提起上訴一案
一、高明遠因殺人不服遼寧高等法院判決上訴一案

裁定案件

一、劉雅軒因誣告再審不服遼寧高等法院裁定抗告一案
一、遼寧高等法院檢察官因受刑人李長勝便利因人脫逃提起再審不服遼寧高等法院裁定再行抗告一案

香港天壽堂　**姑嫂丸**

治婦女經水不調血色不正或多或少或前或後遠近閉赤白帶白淫子宮寒冷一切暗病久年不肯服之却病種子百發百中每盒一元

海狗鞭健腎丸

健腎培元老少咸宜功效偉大每盒一元五角
治療男子腎虧陽痿房事不擧不固精冷遺精早洩乏嗣腰膝酸軟一切腎虧服之

德國怡克寧　**淋濁敵藥片**

凡五淋白濁急性慢性新久淋濁或婦女白帶保能根本治療永不復發
功效確切服藥一日痛止三日清濁七日斷根購者必須認明德國怡克寧淋濁敵藥片以杜假冒每盒大洋一元五角

一星牌　**拔毛藥**

男子兩腮鬍鬚女人腋毛髮低胸手毛等三分鐘一化淨百發百中每盒大洋一角元△函購均加郵力一角
函內付欵須用掛號信否則失落不負責函購寄天津小站大東製藥公司△經售處長春頭道溝泰來鴻　奉天日站康里洪興茂　哈爾濱西仁山海關北書局　大連西崗九一番地德記　大連平和街德記全棧藥房　西華北朝鮮總經理小站天津
大東製藥公司

先施雪花香

代理處　大連　洪順祥　協源茂
營口先施分莊啓

婦女靈藥　女界福

主治婦女一切諸症强身補氣血神效
詳細說明函索即寄▲各埠皆有出售
招募各地代理店函商即覆
大連德記全棧大藥房總發行
女界福營口總代理店和發樂棧興茂義保興長

瑞有氏黑色補丸

瑞有氏黑色補丸專治男女貧血五勞七傷氣虛咳嗽先天不足後天虧損少年破身太早夜夢滑精常出冷汗精冷精清子嗣艱難自汗盜汗腰腿痠疼形容枯瘦小便夜多年久白濁或婦女之白帶及年久不受孕凡由腎部發生各症服之非常有效强精固腎如無病常服體强壯精神充足永保無腎虧之廣定價每瓶三十元每盒三元較比小盒便宜
外埠可郵寄各埠大藥房凡經售西藥者均有代售倘無處購買匯至分行購買立郵不悞萬無舛錯
總行上海英租界福州路八十二號瑞有氏藥行
分行哈爾濱道外正陽街西頭
遼寧商埠馬路汽車站
瑞有氏藥行啓

東三省官銀總號廣告

開設年月　前清光緒三十一年十一月
資本　二千萬元
業務要目　各項存款放款滙兌及普通銀行一切營業并代理省金庫
總分號所在地　總號設在遼寧省城大北門裡
各分號所在地遼寧省城西華門、小西門、瀋陽日站、營口、安東、大連、錦縣、孫家台、公主嶺、山城子、通遼、新民、遼陽、鐵嶺、西豐、昌圖、遼源、四平街、八面城、洮南、通化、海城、蓋平、新立屯、法庫、遼中、東豐、西安、新賓、海龍、復縣、莊河、鳳城、岫岩、寬甸、本溪、撫順、郭家店、鄭家屯、綏中、興城、西錦、義縣、黑山、北鎭、彰武、盤山、台安、桓仁、臨江、輝南、柳河、康平、輯安、長白、開通、雙山、開原城內、田莊台、洮安、吉林省城、哈濱、長春、延吉、寧安、一面坡、雙城、黑龍江省城、黑河、綏化、安達、呼蘭、上海、天津、北平、山海關、昌黎、共計分號七十八處

總號貨棧地點大西關倉庫
總分號營業　每年一二三四五九十十一十二月份每日上午十時開始下午三時止　六七八月每日上午九時
有無線電報掛號總號一三五〇
電話　總號總辦公室中二八〇二　總務股中二八四七　經理辦公室中二七六七　會辦辦公室日二三〇八　營業股中二九九六　日三五九〇　出納股中二七六六　庶務組中二七八一　傳達室中二八六一

獅子牙膏

夏季之健康法

食物之消化不良因而易得諸種疾病尤於夏季特須使有信用之獅子牌牙粉每日周到刷牙使口中清潔牙齒堅固即能防各種疾病不自口入凡有健全之牙齒者絕係健康者

獅子牙粉發賣元　株式會社小林商店

腎病留聲機

某嘗患風濕骨痛・腰痠背痛・手足麻痺・痛楚萬狀逢人便道・人謦之爲腎病留聲機・蓋風濕骨痛之起・直接由於血液不清・間接由於腎臟不强・因腎臟爲澄清血液之所也・欲防風濕・先須强腎・欲圖强腎・請服第威德補腎丸・

各大藥房均有出售

第威德補腎丸

優遊賦（林志鵬）

上海無幽奇靜曠之境，耳有所聞，聞市聲也，目有所見，見朱塵也，心煩意亂，乃偕友而游滬之新世界，歸而樂之，爰作賦以誌其事，亦足寂寞以無俚，夜耿耿而不寐，聊上海之豪侈矣，賦曰，居被羅衣以振采，信安步之所自，乃有華屋巨厦，峰巒屏張，輝齊日年，樂騁宮商，鬱龍游乎神淵，瞰虎擲乎平荒，其北則平原廣場，欄圓桿立，馬絡座，人來四邑，其南則列肆櫛々，望衢而峙，貨萃遠譯，窮麗極侈，街衢八達，煙塵時起，車殺馬馳，迷目塞耳，其中則士女如雲，綵炬輝煌，側帽飛逸，長裾佩璫，躡楚客之文履，耀夜明之珠光，或徙倚而徐步，或企立而瞻望，或抵掌而促裾，或偕遊而雁行，魚迎流而漸趣，鳥歸林而引吭，暢遊觀之至情，吐蕙蘭之幽芳，於是玄微公子，心怡神遷，北登自由，南過洞天，穿幽隧之曲折，紛衆美而流連，尋曼聲於歌臺，翻袍笏於紅氍，妍辭妙態，不可殫宣，至若曲盡萬變，物象千端，憂傷則窮夫蹙額，雄俠則壯士神飛，淒切則嫠婦腸斷，滑稽則俗客遁譏，豪竹響而意揚，哀絲動而思歸，笙簫奏而康樂，金鼓急而歸巍，因物創聲，因形伏機，衆類萬觀，尤不可以筆述矣，爾乃披叢翠，臨飛泉，履巉巖之崎嶇，聽流水之潺々，窺珍禽於囚架，策蹇乘而揚鞭，步繽紛之細茵，歸珠玉之新篇，仰睇魄於太空，羨游魚於清淵，飽登覽之已周，覺飄飄而欲仙，於是移步北趨，劇場華綺，耳下里之鄙曲，觀飛武之絕技，倏翻騰而顛頓，乍起蛟而驚矢，惘倒懸之誰解，訝水簾於盈咫，或花栽而逢轉，或峰立而猶峙，麗鳳翼於晴空，擬獸奔於荒鄙，爾乃懸索星動，羅網霧張，健女鶻起，壯夫鷹揚，龍見雲隱，杳莫測其所變，鳳舞鸞亂，幻不可以物方，吹柳絮於春郊，穿花陣而蝶狂，宜絢爛之文彩，日薄虞而掩光，若將墜而驟起，念鶴立而飛翔，危莫危乎輪環，（一女子空懸輪轉，故名）（史記索隱，縣輪轉，周而復始）變莫變乎飛黃，（數男棣木繳空，名）鼓淵淵而時發，金琅琅而繞梁，客心驚而骨折，亦悲惻而淒腸，雖神技之足要，命賤之堪傷，博歡笑於俄傾，奮孤情而激揚，時寥寥而宵深，群歸來兮披霜，嗟人生之倏忽，爲仙都之可嘗，退冥索而想象，爰奮藻賦此以無忘。

醫話　殺人的肺癆病（大連武維揚）

休養●營親鄉野勞農，雖終日胼手胝足，蓑笠藿自甘，而精充體強，每臻上壽，而鮮病肺癆者，何則，多吸澄清之空氣，得運動之效力也，因此可知未羅肺癆之人，如能呼吸清氣，運動體力，則消化氣管肺臟組織，日益健全，而抗癆菌未襲據之前，既患斯習者，尤非深呼吸，勤運動，無以恢復自身抵抗之身，而克制癆菌於既受之後也，按欲實行呼吸經運動須先放棄市城生活家庭之煩腦，終日棲息於山水田園之間，度逸靜清怡生活，早睡早起，行新生活，莊子所謂吹噓呼吸，吐故納新，而清潔空氣，調養肺臟之益焉，日事柔軟，體操或適性工作而得促進全身新陳代謝之益焉，調節飲食，日進滋養，屏棄刺戟物品，而得健全消化，次復性慾之防止，思想之純正，溫度之調節，氣候之注意，日光下之動作，尤爲要件，俗云三分治病，七分養病，良以肺癆患者，已入于神經衰弱，食慾不振狀態，固非藉相當藥力，不足以解痛苦，惟體力與癆虫鏖戰但若違返修養，調例不爲亡羊補牢之計，則藥石無情，醫非萬能，又豈可起死人而肉白骨耶

特證●余述此篇畢，覺尚有與肺發生直接關係之特症，不得不附帶一述焉，如肺痿肺癰，瘰癧女子乾血癆，均特症也，肺痿者多因溫病，或久咳之後，肺胃津液耗傷，無以灌溉筋脈，不能任地，於是兩脚痿軟無腫無痛，如草木之失雨潤而枯萎矣，治宜沙參麥冬，川貝，杏仁之養肺，石羔，知母石斛之清胃，則痿自愈，肺癰爲痰涎膿血，具蘊蓄結聚肺藏之內，以質體嬌嫩之肺藏，受此焉得不壅潰，而成癰者哉，其症爲口吐膿血，痰帶腥味，喘滿氣促，胸膺疼痛，用千金葦莖湯，亭藶瀉肺湯，皂莢丸，頗奏滌痰排膿之功，瘰癧或生乳下，或生頸之兩旁，古名馬刀俠瘿，皆爲勞得之，良以肝氣虛於內，痰核結於外，治宜當歸，川芎，養肝祛痰，沙參，大貝，潤肺化痰，玉金，姜虫，海蛤，海藻通絡軟堅，女子天性，善鬱々則肝氣不得流通，肝爲女子先天，爲嘗血停留之所，經血集會之處（所謂血海血室）氣不流通，則血結聚，於是月經停閉，腹脹體瘦，或寒熱夜作，宜逍遙散，或小柴胡湯治之，若胃實腹滿，血結成瘀，宜大黃䗪虫丸下之，若中陽不足，太陰寒化，腹滿大腑行溏泄，脈微肢冷，宜於品中加乾薑吳茱溫通助之，所謂分經論治者此其略也

投自西崗天和藥房診次

近代南北名伶小傳（十七）

吳鐵菴

鐵菴本富家子，六歲即出臺演戲，一時有神童之目，每出臺，其祖必相偕之，常語人曰，此我吳家千里駒也，八歲受上海丹桂第一臺之聘，第一日演打棍出箱，居然大紅特紅，人雖幼稚，工架則頗老練，一舉一動，絕不類似未滿十齡之童子，音如鳴春之鳥，調似流麗之鶯，惜花腔太多，是伊生平第一大病，因彼時年歲太小，故觀衆多能諒之，北歸後，潛心學譚，不僅臺上之身段作工學之，即譚氏居恒之架子神氣，亦復亦步亦趨，迭在平漢奏演，皆有優美之成績，二次赴申，係偕名老旦龔雲甫，爲天蟾舞臺主人許少卿所邀，以譚派嫡傳四字號召，儼然如名角氣度，以吳之天資敏惠，詎敢限其前程，況值老輩凋謝之秋，後起人材，寧不爲此曹是賴，以故滬上各界，對於鐵菴，屬望甚殷，關懷甚切，不意登台之後，輿論譁然，竟令觀者大失所望，蓋鐵菴之所謂學譚者，乃譚氏之習氣耳，至於唱工，不但無絲毫譚味，且反不如前幾年之平穩，最令人不解者，以自幼得名之堂堂名老生，無端剽竊，膽大妄爲以丑角而擅唱老生戲，楊四立之油腔滑調，宜乎令人刺耳，險些吃倒彩也，鐵菴自宗楊四立後，遂致無腔不花，有調皆滑，其疙瘩腔之多，較之坤班髦兒戲，尤有過之，又何怪乎爲一般譚迷所不許也，第一日打泡，爲全本空城計，頭場於唱西皮原板，「兩國交鋒龍虎鬥」一段時，首句「鬥」字，大要其花腔，大拉其滑調，未得此段唱完，座中譚迷，已有多人投袂引去，全齣除用馬稷之「稷」字，積有譚味外，其餘無不大翻特翻，一轉再轉，所用之疙瘩腔，多至不可勝記，不特此劇如是也，其他各劇，亦靡不如是，甚至武家坡不帶回窰，李陵碑只唱反調，法門寺僅演廟堂，而不起解，捉放曹祇唱行路，而不宿店，魚藏劍減掉「一事無成兩鬢斑」一段，珠簾寨刪去「數太保」一節，他如四盤山之不別妻回令、瓊林宴之無問樵出箱，偷懶求逸，似非名角所宜，鐵菴做工學譚，然非中年之譚，乃暮年之譚，在譚氏養到功深，已入化境，自有一種不可思議之佳處，而鐵菴以十四齡童子（按吳氏第二次到申，係年十四歲）春行冬令，老氏橫秋灣腰曲背，精神萎頹，殊非佳兆，而上戲容甚足頗甚嘉許（中略）後以倒倉不能登臺，蓋息日久居然賦扮字調來，因有叔岩溫如先例，扮字調不能爲人歡迎，遂又重登氍毹，十三年在上海亦舞臺（今改中央影戲院）搭班名次屆爲武武生蓋叫天之下，並常陪同蓋老五，演唱新戲七擒孟獲，九擒文天祥等，彼時旦角爲何雅秋，與鐵菴配武家坡汾河灣，等亦尙可觀，近來屢次來津，皆得榮譽，四月同小樓壽臣在北洋演唱日，成績最佳，北洋停演，即入春和，此次春和舉辦夏季游藝大會，復任台柱，尤爲顧曲者所贊賞，得意傑作，爲四進士，九更天，失印救火，盜宗卷，夜審潘洪，甘露寺，斷背說書，開山府，並新排十道本，五龍祚，金牌調寇等

狐友

鬼狐之事，歷見於記載，即東西洋，亦間有形諸筆墨者，科學雖斥爲怪誕不經，然證之事實，終不能一筆抹煞也，余友黃子丹，豐姿秀雅，翩翩然一濁世佳公子也，幼頗聰慧，父母甚鍾愛之，及長畢業於初中，因家運衰頹，棄讀而商，入哈埠某糧棧，充粮客，某歲循例回家度歲，一日忽有左鄰王某，請其過談，並謂有要等相求，黃因隨之往，入其室，見王某子形如中風，奄奄待斃，王翁則偏體戰慄，俯仰作婆娑舞，如跳神狀，心竊異之，當由王妻，告之云，本月天甫黑，犬子坐庭中乘涼，突見門洞內，站一老翁，偏身布素，鬚髮蒼白，向犬子作獰笑，犬子無知，取槍擊之，槍聲響後，老翁倏已不見，犬子則猝倒庭中，昏厥無知矣，拙夫聞聲出視，覩狀頗爲駭異，方欲救護犬子，已爲大仙所迷，大仙借拙夫之口，語余云，汝子不守本份，調戲鄰女，本仙稍加微戒，乃敢以槍轟擊，其父不知戒子，縱情偏愛，故本仙併迷其身，以示懲云云，余見拙夫犬子均已昏迷，恐傷性命，向大仙一再哀懇，始示余，往請君至，可爲緩頰，黃聞言，卻之云，仙凡無親，何能鑒納愚言，王妻復懇之云，此乃大仙指示，非敢令君爲難也，黃聞言，終覺疑懼，趦趄不敢前，突聞王某作仙語呼之云，黃君黃君，別來三十載，君頗無恙否，黃聞言知不能退，唯唯而已，仙復語之云，君前生與余同係狐族，共修仙道，不幸君中途夭折，轉投人身，今日相逢，何勝欣幸，黃聞言，終以事屬怪誕，不敢作答，只哀懇之云云，併係舊雨，敢懇看余薄面，饒王某父子勿問可也，大仙允之，復與黃剌剌話前生事時許，始不語，而王某父子，已相繼復甦矣，王某甚德黃君，留與夜飲，天將明，始送歸，黃歸後，細味大仙所言，疑信半之，然從此，一改其前此之不正當行爲，而淡然於功名利祿之途矣，一日夜間，方欲就枕，突見大仙至，語之云，今夜月明如晝，請君同余一遊，黃欣然允之，相携而出，仙令黃，閉目伏身上，忽覺風聲甚大，其行甚速，少刻風住，啓目視之，距城已數十里矣，細觀其地，乃某大姓之墓也，仙復囑之云，此處爲余友所居，與君前生，亦有一面緣，余當往扣其戶，稍候，余當同君入其室，當有一番佳趣也，仙囑畢，至碑後圓洞之旁，用足踏之，洞中出一黑狐，伏足下，吱々作狐鳴，繼聞大仙詢之云，汝父不在乎，黑狐點首者再，大仙語黃云，今日無緣，大掃清興，不然余必令君一開眼界也，語畢仍負黃而歸，此後時相過從，頗爲親密，後黃花柳病發，垂斃，賴其狐友治愈，民國十六年，與余同事，親爲余道之，並囑余詳記其事焉，黃君名子丹，吉林雙城人，年三十餘，現仍經商於哈埠

超然隨筆

十五『奸商』…『臭買賣人』（超超然）

社會一般人們，往往對於商人，往往含有一種輕視的意味，不是目爲「奸商」，就呼爲「臭買賣人」，奸商「臭買賣人」？倒底這個「奸」「臭」何爲而來？咳！不幸的商人！被人輕視的商人……怎樣是「奸」？怎樣算「臭」？我也有點莫明其妙！我胡亂的思索了半天，大概是……唔！大概是這樣吧？想必在往昔人心尚古，注重誠實但是爲商人的呢，爲貪蠅頭之利，不肯實說某種貨物成本幾何？利益若干？一定是不能明明白白的昭示於人，並且還要說成本怎樣貴，賣價怎麼廉，甚至更要說上一點謊價，有時貨物本是不好，也要說物美價廉以求售，再有一句話「同行是冤家」見利之所在，「楓思」「捷足先登」誰也不肯讓誰，故業屬同行，則嫉視心理便易因之而起，甚或爾詐我虞，以至互相暗中攻擊，不免有些不誠實，視商人算是有點奸許，或即因此而當時人心尚古，之爲奸商，亦未可知，至於這個「臭買賣人」的尊稱呢！我思來想去，怎麼爲「臭」呢？不是的，買賣人身上有臭味嗎？不……不是的，大概是這個「臭」字，不外一種輕視的口吻罷了，買賣人爲甚麼要被人這樣的輕侮呢？大概……

詞訟見聞錄（一三五）

〔善亭雜俎 說部之一〕

林在漢抗不拔價

夫鄉間土豪武斷鄉曲，謂清明贖地，亦不爲晚，錢掛牛角，尚可贖地，如安東縣大東溝西，有侯學詩者，滿清被革之武秀才也，繼宋國昌宋三好等（未安官立縣時之匪首）而爲一方之總會首，地方事務，說一不二，苛收會費，飽入私囊，侯本富家，得此爲吃小菜看小楼壺之用，無拳無勇之農人，誰敢抗違，誰敢說個不字，兌納會費，未有敢怠慢者，距東溝三里之蓋家窩鋪，東家蓋旭東，滿清文庠生也，與廣士山子，王四先生，王澤愷亦滿清文庠生也，不以侯之所爲爲然，每年會費未完

念曾老棣熱心集郵爲題其冊一絕（塵隱）

搜奇何必界西東，古色斑斕間碧紅，佗日星球無阻隔，補天鱗翼數魚鴻。

讀曼殊大師集感賦（塵隱）

豪吟漫畫都餘事，萬里須彌絕頂登，若論西游眞見佛，玄奘而後此高僧。

贈書

要送「三那星」實驗報告書及最新肺病療養指導書，書中詳載肺病之種種療養新法，有肺病者不可不看，函索立即奉贈

肺癆病特效藥「三那星」出世

從前死於肺癆病的都是冤枉死，目前正患肺癆病的都可以不死

三那星治第一二三期肺癆病……藥到病除

解決數千年來名醫不能解決的難症，挽救數千年來名醫束手爲無藥的重症

肺癆病不難治「雖在不能保存可以攻破」

三那星非奇藥「奇在可以保存可以攻破」

肺癆病是人類的大敵！三那星是肺病的救星！

德國考克博士

◀肺結核病原菌發明者▶

肺癆乃係一種極微細之肺癆菌、盤據於人體組織而成、最可怕之肺癆症、發現肺癆菌者爲德國醫聖考克博士、此項肺癆菌、有一種特殊之防禦力、能抵抗一切外來藥力之攻擊、蓋肺癆菌體、係中性脂肪內膜及抗酸性蠟質之外膜搆成、且肺癆菌侵入人體局部時、其四週形成結節、血流不通、使藥力不能達到、故從來醫界雖有以注射服藥等法攻治肺癆菌者、均無效果

蓋從來之肺癆藥、實因有之係足治愈肺病中之單純症、而終不克破壞其頑固之抗酸性蠟質及脂肪性之內外膜、而使藥力直達肺癆菌、以達完全治愈之目的、故耳！

第三那星爲二十世紀最新發明之肺癆病特效藥、功能溶解肺癆菌之抗酸性蠟質、使藥力直達患部而殺滅癆菌、奇功！

▲三那星每瓶服十天售大洋十元每料十五瓶內服一月大洋六十元

本埠天□□□□ 上海仁記路美商愛世開洋行總經理□ 哈爾濱道外正陽四道街 十一緯路七十三號

各埠藥房均有出售 美商愛世開洋行

尊足燃燒乎

若然搽用清涼舒適癬膚如意膏

美麗晴明天氣在在誘人捨室內沉悶操作而出外遊行是故預防足泡之發生實爲夏令行人所當注意如意膏防足泡擦破傷奏効神速出外歸來即搽此膏於足部則燃燒火熱之感覺立見清涼矣如意膏係八種療膚珍品配製而成無論皮病皮傷一切外症均極奇効其原料潔淨可靠因其爲著名韋廉士醫生藥局之出品也價目每盒七角六盒三元五角郵費不取各藥房均有出售

現代藥化學之威力 治皮膚病特效藥 天恩水

有四大特長 靈驗無比

一、殺菌作用　能殺除在皮膚內寄生之菌虫，可立止疼痒之痛苦、

二、消毒作用　能分散消滅皮膚病之毒素、使其不致攻入內部、

三、收斂作用　能使患處逐日見癒、迅速收斂、效驗神奇、

四、潤澤作用　能使皮膚粗糙者、嫩細光潤、

天恩水有以上四大效能、故一經塗抹、並不覺何等刺戟疼痛、皮膚病立即見癒、精神爽快、身體健康、

●主治效能

乾癬、濕癬、疥癬、爛瘡、痒瘡、禿瘡、水結子、面皰、雀斑、凍傷、火傷、白頂瘡、水泡疹、金錢癬、牛皮癬、粉刺汗疹、口瘡、耳瘡、頭瘡、蚤蚊臭虫等之刺傷、刮臉割傷、等一切皮膚各病

●天恩水藥價　日金　三角、五角、一元、二元

各名埠、均有代售處、請逕向各該地藥房指名購買爲盼、或直接函知東京藥院、並將藥價及郵費一角二分寄下、當即將藥品交郵寄上、不致有誤、

天恩水總發售處

日本東京芝區田村町六七番地 東京藥院本行 電話（芝）一八七四 郵局滙欵東京六〇一〇〇番

日本大阪天王寺區石ケ辻町 東京藥院分行 電話（南）一二四六 郵局滙欵大阪五〇八一八番

大阪商船出帆

●開往天津　▲河南丸 九月二日　▲武昌丸 九月九日　▲貴州丸 八月廿六日

●開往橫濱　▲武昌丸 八月廿四日　▲河南丸 九月七日（寄港宇治名）　▲貴州丸 八月卅一日

●開往門司神戶大阪（掛宇治名開前十時）（午前十時）　▲貝加爾丸 九月三日　▲香港丸 八月卅一日　▲烏拉爾丸 八月廿七日　▲哈爾濱丸 八月廿四日

●開往上海福州基隆高雄　▲福建丸 八月卅一日　▲盛京丸 九月廿八日　▲長沙丸 九月五日

●開往歐洲　▲阿蘇丸 九月一日（不乘客）

●開往紐育（神戶四日市橫濱經由）　▲幾內丸 五月廿五日

●開往北米（夏德爾他日）大阪商船會社大連支店 電話四一三七番

●乘船切符發賣所　日本國際觀光局　大連伊勢町案內所（電五五五四）　同大山通出張所 電七〇三四　同沙河口出張所 電九五〇六　營口案內所 電上六　撫順案內所 電五四八　奉天案內所 電一九一四　長春案內所 電一三九六　哈爾濱案內所 電八三四七

●乘船切符取次所　滿洲旅館協會　大連市信濃町遼東旅館內（電三八八〇）

●專用貨物取扱所　大連山縣通　國際運輸株式會社　大連支店　電話三一五一番

●驛荷扱所　大阪商船貨客事務所 電四八〇番

共同汽船出帆

●開往威海衛青島　▲十六共同丸 八月廿五日

●開往芝罘威海青島　▲廿一共同丸 八月廿八日

●開往芝罘威海仁川　▲卅六共同丸 八月廿四日

●開往鎮南浦仁川　▲長山丸 八月三十日

●開往天津　▲長山丸 八月廿五日

●開往芝罘　▲十八共同丸 八月廿五日

大連市山縣通　阿波國共同汽船株式會社　大連支店

朝鮮郵船出帆

●開往朝鮮長崎鹿兒島　▲豐島丸 八月廿二日

●開往青島仁川　▲會寧丸 八月廿四日

●開往芝罘新義州鎮南浦仁川　▲京畿丸 八月廿九日

朝鮮郵船株式會社代理店　近海郵船株式會社代理店　大連支店

政記輪船出帆

●開往芝罘　▲永利號 八月廿四日

●開往龍口　▲成利號 八月廿五日

●開往廈門香港廣東　▲有利號 八月廿五日

▲順利號 八月廿二日

●開往芝罘汕頭香港廣東　▲泰利號 八月　日

政記輪船股份有限公司　電話四一四一

日本郵船出帆

●開往□洲　▲里恩丸 九月一日（今堡）

◀但馬丸 八月十九日漢堡

威連輪船出帆

●開往威海青島　▲敦賀丸 八月　日

大連市敷島町六番地　取扱店　丸一棧房　電話五八八八

日清汽船出帆

●開往青島上海　▲嘉山丸 八月廿六日　▲華山丸 九月五日（午前九時出帆）

日清汽船代理店　大阪商船株式會社　大連支店

惠通行出帆

●開往芝罘威海仁川　▲利通號 八月二十日

●開往芝罘　▲福壽丸 八月廿三日

●開往大阪宇治尾道今治　▲照國丸 九月四日

●開往安東　▲連勝丸 八月廿七日

●開往天津　▲松浦號 七月　日

大連市加賀町三〇　惠通行　電話 六一一七　六一一八　三八五一

近海郵船出帆

●開往長崎橫濱大阪神戶　▲淡路丸 八月廿三日　▲玄武丸 九月十三日

●開往橫濱　▲相模丸 九月六日　▲勝浦丸 九月一日　▲淡路丸 九月　日

●開往天津牛莊　▲勝浦丸 八月廿五日　▲相模丸 八月三十日　▲玄武丸 八月　日

●開往基隆高雄　▲第二蓬萊丸 九月一日

大連汽船出帆

●開往青島上海（午前十一時）　▲大連丸 八月廿七日　▲奉天丸 八月三十日　▲長春丸 八月廿四日

●開往天津（塘沽直航）　▲濟通丸 八月廿六日四時　▲天潮丸 九月四日十時

●開往安東　▲濟通丸 八月三十日六時　▲天潮丸 八月廿五日四時

●開往香港廣東　▲河北丸 九月二日開營口　▲山東丸 八月廿七日開營口

●開往登州府龍口　▲龍平丸 八月廿三日六時

●開往名古屋　▲東嶺丸 八月二十二日

●開往營口　▲永安丸 八月廿八日

●開往門司阪神　▲英順丸 八月廿七日　▲長順丸 八月　日

●開往名古屋橫濱　▲英順丸 九月一日開營口　▲洮南丸 八月　日　▲老虎丸 八月廿五日

大連汽船株式會社　電話四一八五番

大連市敷島町 專屬貨客經理店 和公司 電話七八六八　七七八

阪神航路專屬貨物經理店 澤山兄弟商會 電話二六二五　四六四

大連

慘哉洪水氾濫乎中國
各團體奮起救災
待哺災胞整千累萬淹斃者尤衆
速則生遲則死大善士速解義囊
水災急賑會即日開辦

大連華商公議會、爲發起蘇皖豫魯浙鄂六省之被水災急賑事宜、特聯合大連中華各法團、籌辦急賑等、已誌昨報、玆於二十二日下午三時、召中華各機關代表在天后宮大禮堂開籌辦會計出席者張德純大連華商公議會長、劉仙洲副會長、邵愼亭副會長、睦堂西崗華商公議會長、周子揚副會長、遲子祥山東同鄉會長、黃信之副會長、紅萬字王會浩生、孫漸九、李英堂、中華靑年會總幹事張洪五、校長趙舜如、萬國道德會于彭年、西部商民公議會代表程遠恩、沙河口商民聯合會代表宮小川、寺兒溝商民會代表、及大連公議會書記劉蘭人、宮柳村及泰東滿洲兩報社記者

開會當時、首由張德純會長報告、大連紅萬字會及大連華商公議會、連日接得各被災地方代表團體爲民請命之呼籲電報、大連地方中日人民、對於此等被災地方、如何能默視、而不援助之、況災區極大、餓莩載道、近日各報、均有記載、死者不計其數、而待哺者亦不下數千萬人、故聯合大連中華各機關、發起組織水災急賑會幸各與以深遠之援助、俾其成功也

當時各代表均同聲贊成、並由睦堂劉仙洲邵愼亭黃信之遲子祥氏等聲明「救人如救火」須萬急設法協議之、結果先由紅萬字會暫墊大洋一萬二千元於二十三日即分別匯往各災區、一方成立急賑會 從速勸募之

張德純、劉仙洲、邵愼亭三會長各首先捐助洋五百元「是時睦堂氏因事辭去」孫漸九氏捐五百元、鼎新昌捐五百元、惠通行王鴻生氏捐三百元

最後決議由下記各發起機關努力向大連中外仁人、勸募以婆心之苦口、向熱心慈善之士女、廣行勸募、語云、(救人一命勝造七級浮屠)旦不是說(一元錢可活一條命)想吾大連紳商不下十數萬人每人能節省一角錢、則聚少成多、集腋成裘、彼熱心爲被災同胞請命之人士、已以身作則、捐助多數矣、在散會之前、張會長聲明暫先於二十三日滙往災區一萬二千元、同時各機關分頭急行勸募、以大洋五萬元以上爲目標、大連華商公議會以一萬二千元至二萬元爲數、努力負責勸募之、其他各發起機關、均要熱心去勸募、我連埠同胞人等、每天少化一角錢、則以此捐於災黎、其數旣大、其功德亦當無窮矣劉仙洲會長又謂「此等救命人事、須要急去工作、明日所匯往之數雖少、但多者遲不如少者速、速則生、遲則死、救人如救火幸各位仁人、爲救同胞要來熱心從事急辦之也、一方面在各報且發表助捐者芳名、一方由各發起機關發給收領證以爲憑證云云

右記之水災急賑會總辦事處設於大連華商公議會、各發起之機關、均爲急賑會事務所、分頭勸募、以「多多益善」「快快爲好」之目的、大連華商公議會負擔一萬二千元、下餘四萬元、由其餘之十個發起機關 積極勸募之、即大連華商公議會、西崗華商公議會、中華靑年會、山東同鄉會、中華基督教靑年會、世界紅萬字會、西部大連商民公議會、沙河口東區商民聯合會、寺兒溝商民會、萬國道德會四明會館、等十一個發起機關、關東報、泰東日報及本報爲後援

即於本日(二十三日)起、開始勸募之、一面募得之數、即行分別解往災區、哺救罹災同胞也

玆再將豫定本日滙往各災區之一萬二千元大洋、其分省之數字記之於下

安徽省三千五百元、湖北省三千五百元、湖南省二千元、山東省一千元河南省一千元、江蘇省一千元

至於該水災急賑會之今後一切勸募情形、逐次披露云

全家一齊動手 打玩皮小孩 並欲殺之甘心
本主禀官保護

西崗子警察署、於二十一接得不明發信人爲誰之配達證明掛號信一封、三浦署長、折閱之下、見內乃一紙保護願、因乃交由保安係、以資具體處理、其保護願文略謂據呈人王婉容(婦人)現住市內惠比須町二〇八番地二十九號、有長子名黃家駿年十四歲、固一年幼無知、頑皮孩子、淘氣之事、在所難免不意同院住有李蓮者、有長男國祥長女李某 一家數口性情異於常人、連老帶幼、擧止全屬粗暴、因是該一家人對黃家駿之頑皮、竟大不贊同、故於昨因些許之小事李家竟全家動手、相互與毆致將家駿之面部、打傷頗重後經勸解方始解決、不意李餘怒不息、氣又冲冠、揚言謂欲打死家駿以暢胸頭、實際上腰中懷短刀、期演血劇因是願人、頗感不安、故求官署、予以保護云云、志岐保安主任、閱罷以小孩頑皮本屬常事、豈致如此故、預定今明日中將兩造傳署、稍予戒諭、以資懲戒、而安人心云

廿六日開新董事會 即行改選會長
張邵劉三氏有連任可能性
選出之新董事已報告民署

於八月廿一日下午五時、安然用「票選」、銓衡委員」之兩法、先後選出適材適任之新董事三十三名等情形、已詳誌昨報、據選出之新董事中連任者新任者即

◇連任者二十二名
張德純、邵愼亭、劉仙洲
曲子源、王信齋、黃信之
孫漸九、金蓉波、李子賓
安慈民、任召南、遲子祥
孫鉅卿、張玉璣、劉臨閣
蔡苑香、明吉昌、李子鐸
李英堂、姜西亭、由獻廷
劉逢原

◇新任者十一名
孫餘臣、曲樂亭、段紀五
林魁一、邵乾一、劉秀山
孫國鈞、徐仁堂、安立義
王耀庭、孫秀岩

於選出新董事後、即研究選擧會長事宜、當時公推由主席張德純氏、指定左計七名選擧委員

委員長 黃信之
委員 安慈民、曲子源、遲子祥、孫漸九、王信齋曲樂亭氏等

右記委員在總會散會後、新董事等再開臨時會、由主席指出者、並決議於**八月廿六日**上午十時召開新任董事會、選擧會長事宜、至於投選之方法、決用票選、所有通知等、均由選擧委員長黃信之氏出名通知各董事、此項通知、當於本日發出之

依右記之新董事人位考之、新會長可得安然選出、至於新會長之人選、照二十二名連任董事及十一名之新董事各方之關係、張邵劉三會長之連任一節、當有充分的可能性、況右記之三會長、豐前任董事等、對於會務、及商民間、大有活氣象、倘再得張邵劉三會長連任、於華商會務前途、益抱樂觀云云

右記新任董事於散會後、在群英樓晚餐、作爲新任董事之就任宴會、席間各人無非對於會務諸般之興革上、有所討論云

大連公議會於安然選出新董事後、於二十二日向大連民政署長報告、大意爲「於八月二十一日下午二時於本會後樓會塲、召集全體正會員臨時總會、擧行董事改選出席會員于靜波外百二十二名當塲選擧(中略)送請鑒核(董事姓名省略)並決定於九月二十六日上午十時開新任董事會協議選擧會長事等件

連日竟發生四起 何多之淫奔婦
誤解自由結果竟成風流鬼
歡喜多夫故皆厭故而尋新

走失人口、請官搜查事、已司空見慣、成了常事、玆於廿及廿一兩日間、又有四起今分誌之、以資求得根本防範豈不是公德無量嗎？

△姦夫姦婦相偕潛逃 現住旅順新市場之趙顏鴻妻吳氏年二十三歲、素行不正、性喜風流、致交結情夫、陳倉暗度、爲與情夫永久不離計於二十日午後三時頃、該婦竟偕同生後方七個月之女孩與其姦夫當時在旅順福昌公司宿舍內居住閣寶山者、相偕逃去、後被發覺、已報官搜查其所在中云

△結婚十日妻竟逃走 現在市內永樂街三十八番地魏慶林處居住木匠滕光義、向官署提出搜查願謂、於十日前以小洋三百元買得山東人李氏(年二十九歲)者、夫結爲婦、不意迄至二十日午後八時頃、該李氏竟與其親弟々李寶和、相偕自大廣場乘電車向寺兒溝方面逃去、故請官代爲搜查云

△姦婦偕女逃走無踪 現住香爐礁二區二十二番大輪車夫韓長禪年四十二歲、十五年前、在山東文登縣原籍、娶得北京人花氏(現年二十七)者爲髮妻、于五年前、夫妻相偕、買棹來連、以資謀生、迄至現在、夫妻間已生有長子年十一、長女年六歲並且產未及一月之女三人惟該花氏生性即淫蕩素行喜風流近覺其鄰佑之原籍遼寧省復縣現在香爐礁附近某油坊充苦力之金長五者年三十歲、暗相結識、双方意情投意合、熱度漸增、遂于前十八日午前八時、淫婦姦夫乘隙携同生後未滿彌月之乳兒及衣服數襲、並韓長禪留於櫃中之血汗金錢百八十三元一並持逃後被發覺遂到處搜找、然黃鶴一去、已杳不可得故無奈韓乃報官請代搜查

△戴王氏那裏去了？ 戴繼農、現在台山前九十六番地居住、有妻王氏、年二十七稍有姿色性情溫和與戴之情感亦頗融洽、不意於十九日上午、戴因買物至小崗子方面、至午時歸來、竟不見王氏所在、問向鄰佑、皆云不知未見、後經查找、亦未找着、故亦報官搜查然王氏之失踪究因何故內情說不透

視察小崗署
遼寧高等警官
定於廿四日視察沙河口

來連視察之遼寧高等警官學校正科生視察團一行六名、於二十二日、特到西崗子警察署、由該署之木內衞生主任、並志岐保安主任、及坂届翻譯等嚮導之下、視察該管內之屠獸塲、宏濟善堂、並連鎖商街等、旋於午後二時許方始散去、更聞該預定於二十四日視察沙河口管內之滿鐵工廠、衞生研究所及星浦競馬塲等處云云

開指畫展覽會
南滿醫大教授陳塵隱氏作
開展時必有一番空前盛況

南滿醫科大學教授陳塵隱氏爲當代文壇之耆宿、所爲詩文、延宕豪放、脫盡晚習、所作丹青花卉、亦深寓古意淘俗入神、故聲振藩垣、求者塡門、惟陳氏以游心藝事不肯輕於示人、近陳氏連濟之知友、强約其來連、開一畫展、陳氏以情不可却、遂於數日前、携得意佳作多幀、隻身來連、準備於日內開展、連濟聞人知陳氏來連遂於昨晚假座陶々仙館、開會歡迎、按陳氏之畫繪、爲積多年之經驗、而自成一家者、大刀濶斧、綸意傳神、人每有得其一幀者、多珍如拱璧、想於籌備就緒開展之時、必有一番盛況、大連人士眼福誠不淺也、又陳氏原爲嚶鳴詩社健將、現在由嚶鳴社改組之以文社同人、亦將於日內、乘陳氏來連之機開一聯吟盛會云

各界男女數千人 爭看駿馬馳驅
華人多購買複勝式馬票
第一日賽馬成績與盛況

大連競馬俱樂部主辦之秋季賽馬大會、於二十二日上午十時在星個浦競馬場開幕、當日天候半陰、不十分酷熱加之正當禮拜六日、中日觀衆在上午十一時前後、已殺到二千人、比及到正午前後又陸續入場達三千餘人、其中中國人占七八百人、中日人士對於複勝式之勝馬票實行購買之下、果有安全的成績玆將當日之成績記之於下

第一賽馬 千六百米出場馬十二匹
第一、丹生、騎手山下、成績二分五秒二、第二、赤玉、騎手川合、第三、天龍、騎手福島
單勝式賣票二十八張、彩金五元六角
複勝、賣票三百二張、第一得金四元八角、第二得金五元三角、第三、得金八元

第二賽馬 千八百米出場馬六匹
第一、別嬪、騎手奧田、成績二分三十五秒、第二、星、騎手田中、第三、華山、騎手福島、
單勝式、賣票五十六張、勝馬票三十一張、得金八元三角
複勝式、賣票百七十一張第一得金五元六角、第二得金五元九角

第三賽馬 千八百米、出場馬四匹
第一、一二、騎手小川、成績二分四十三秒二、第二鳴戶、騎手內田、第三一鞍、騎手福島
單勝式賣票三百八十張、勝馬票百三十張、得金十一元

第四賽馬 二千米出塲馬八四、第一、漣、騎手田中成績二分二十八秒二、第二石沙騎手川河、第三、左近、騎手山下
單勝式、賣票百二十四張勝馬票百二張、得金五元
複勝式、賣票四百八十三張、第一得金四元八角、第二、得金五元七角 第三、得金四元八角

第五賽馬 駕車競走、三千二百米、出塲車六輛
第一、萬歲、駛者山下、成績八分十六秒四、第二松風、駛者小內
單勝式賣票百六十八張、勝馬票九十九張、得金六元七角
複勝式、賣票八十一張、第一、得金五元七角、第二、得金五十元、第三、得金[illegible]角(此得金之多寡基於賣票之多寡)

第六賽馬 千八百米、出塲馬六匹
第一、鳳武嵐騎手福島、成績二分四十三秒四、第二、飛隼騎手內田、第二紫、騎手二渡
單勝式、賣票百六十七張勝馬票五張得金五十元、所有負馬均得金二元五角
複勝後、賣票二百九十七張、第一、得八元五角、第二得八元

第七賽馬 二千米、出塲馬十三匹
第一、譽、騎手青柳成績二分四十六秒一、第二、海拉爾、騎手二渡、第二一東、騎手堤
單勝式賣票三百十二張、勝馬票二十八張、得金四十四元五角
複勝式、賣票五百三十一張、第一得金七元四角、第二得金七元六角、第三得金六元九角

第八賽馬、千六百米、出塲馬十四匹
第一、大里、手田中、成績三分十五秒四、第二、明華、騎手山下、第三美洲騎手福島
單勝式賣票四百五十九張勝馬百二十四張、得金八元一角複勝式以下因編輯時間所限、明日登載

第一日之入塲券附帶彩票之賽馬、於第十四次賽馬擧行之、均於明日披露之

第二日賽馬大會 豫想優勝馬名
爲供購買馬票者之參考

本報根據第一日賽馬及從前各馬之成績考證之、第二日賽馬、豫想之優勝馬名、記之於下、以爲一般購買馬人上之參考焉(每日出塲馬爲十四次)

第一次 二千米、以角陵、明華、王將三馬爲佳、即角陵第一、明華第二、王將第三
第二次 二千米、爲左近、石河、隆洲、三馬
第三次 千六百米、爲富士飛隼、一鞍三馬
第四次 三千米、爲春日、日之九、鞅 等三馬
第五次 三千二百米、駕車競走、爲南山、松風、大五等三馬
第六次 千八百米、爲明華晴 鴎三馬
第七次 千六百米、爲春日南部、赤松三馬、及蓬萊日之丸
第八次 千八百米、爲金昇飛隼、富士三馬及瀨戶等
第九次 二千米、爲魁、鞍馬、張隆三馬、及勝見、有明二馬
第十次 二千四百米、爲別績、華山、星等三馬
第十一次 千八百米、爲叶華王、大幸、三馬外水天旭二馬
第十二次 千八百米、爲赤玉、天龍、豐三馬及正和
第十三次 千六百米、爲榮大幸、叶三馬及千歲
第十四次 千六百米、爲晴金昇、金飄三馬並鷗神風等馬

右記之豫想馬、或當日不出塲亦未可知、幸愛馬者諸位善爲可參考馬

一日間有三起
可怕之沙河口交通慘劇
傷人傷馬康莊竟有險路

近來因天候之關係、街衢間一般通行者、因爲被熱所襲於是狂奔急驅、狀如瘋狂、因是血腥之交通事故、近日來亦大形增多、數不勝記、即如沙河口警察署管內、交通並不如西崗大連方面之繁盛、於二十日之一日間、且竟有交通事故三起發生、其他西崗大連交通事故之多、依此已可推想而知、玆將沙河口署管內之三起事故誌左

△電車碰大輪車 二十日午後四時頃、原籍山東濟南長清縣、現住福星街二七三番地之大輪車夫張富有、操大輪車向西崗子方面進行中、行至秋月町二番地路上、因想起有麻袋一條、忘置於秋月町西方之空塲中、於是將車制止於路側、奔向空塲、取麻袋去了、是時沿値有日本人石川勝久所操之四線電車、自神社方面駛來、行至距大輪車數十米遠之地點、電車方面、已發見大輪車、於是鳴笛示警、不意該大車之積馬、不僅未熟練、而且是驕馬、聞得笛聲、驚慌異常、遂輓車向前奔去、致行入電車軌道內、因電車不及停車、致相衝突、韓馬被碰左眼部負傷甚重、電車亦受有損失、後經官判、以大車方面無理、乃命大車方面賠償電車之損失費三元、而解決云

△自動車碰小孩 現住久方町二番地之乙種自動車運轉手吳鎭厚、於二十日午後二時三十分、操車由黑石礁向大連方面進行中、及行至星個浦大和旅館分館前路上、時竟突有現住黑石礁屯東黑石礁之孫萬選之長男孫世品年十一歲、由自動車前方、急驅橫斷、因抱恐不快、致被自動車所衝突、腿部負傷全治約須十日間云

△人力車碰幼兒 現住沙河口仲町八十六番地之山東人人力車夫李來濟氏於二十日午後五時三十分、輓車載客編行中、行至巴町四十一番地路上時、忽有巴町三十八番地之神野昭治郎年五歲、自人力車前橫斷、因腳步不穩、且因人力車夫之不注意致將該幼兒壓於輪下、致頭部負輕微之擦過傷云

祇因細故 牽衆行毆
馬文彬負傷
控告逞兇人

原籍山東省掖縣馬文彬年廿八歲、與原籍平度縣王維才年卅歲、同爲市內浪速町某運送店配達夫、於十九日午後三時許、因些須事故、竟起口角、而王維才野蠻性成操起鐵棍即欲動武、適有其他夥友在側、爲之勸解、已經了結、詎王維才餘怒未消、於午後十時許又由沙河口領來一群無賴、各持鐵棍尋着馬文彬、不問皂白、上前便打、此以鐵棍、彼以脚踢、馬文彬個人勢孤、安能抵抗、當即仆倒於地、於是一群惡漢益行得力、直打得馬文彬鼻青臉腫、遍體鱗傷後經其他夥友竭力搁阻王維才始率一群惡漢忿忿而去、此際馬文彬負傷甚重、已不能動轉、乃由夥友舁至市內奧町普愛醫院、經檢驗結果右眼出血、腿骨受傷、又全身打撲傷十餘處、雖經陳英院長之妙手治療、亦須兩週間以上始能痊愈馬文彬以無故負此奇冤、遂於二十日提出王維才率衆行兇之告訴狀矣

仙鶴腿大賣威風 不聽官諭罵街
潑婦性發在道上混打亂鬧
噫王天華得不自慚行穢乎

現住沙河口巴町一八九番地之姑娘張老哥子、於十九日向河口警察署、提出哥子領保護願、請官保護、旋其母張姜氏、亦提呈說諭願、請官訓諭、其一切詳情、本報前玆已誌、其後沙河口警察署保安係、乃於二十一日上午、將老哥子及其母、並鍾氏及王天貴王天華等一千人、一併傳署、審訊一切、俾明眞象、關係人等、始則各執一辭各說各的理、後經官員婉轉問訊、結果判明張老哥子所提之保護願上所開之一切、全屬子虛、一無事實、張姜氏所提之說諭願、確有其事、並未虛張其辭、如是張哥子受鍾氏等賺使事當然屬實、故官方認被願之王天華鍾氏等無理、故對其嚴加戒諭後、命姜氏將張老哥子領回、而告了事、不料於二十一日午後三時、王天貴之妻鍾氏、(綽號仙鶴腿)竟找向張氏尋隙、在街鬧警大有逢人即是對頭之槪、有人問故、竟大發潑婦之性、後經當止、方始罷休、至張老歌子之失身、全係仙鶴腿所拉攏、而王天華身充學堂之小使、油頭粉面、姦淫人女、並設圈套賺使離婚、品行不端、誠不良少年之尤者當局如不嚴行取締、將來張老哥子身邊未免危險、至於其嫂仙鶴腿、乃係著名之馬婆、凡係正當婦女、宜格外注防、警署當局、尤不可不嚴加諭懲云

小池弄璋之喜
商民皆往致賀

市外香爐礁警察官吏派出所巡查小池金次氏、於本月十六日喜慶弄璋、小池氏在香爐礁勤務多年、對於商民尤爲和藹、該地商民皆往致賀云

遺棄之屍體
兩日發見三具

現又於市內發生遺棄屍體兩具並路倒一起玆誌於下二十日上午、北崗子派出所員在北崗子空地上、發見生後即死之嬰屍一具、係因營養不良而致死者當將屍由善堂掩埋二十一日上午、西公園派出所管內某處、有一生後約半月之嬰屍、被人發見報官經官檢驗後、亦交善堂掩埋矣又二十一日下午零時許西崗子日新街、發見一名路倒、年在三十許、苦力模樣、經發見者報官驗後、亦由善堂備棺掩埋死因、似係因病

東北交通委員會材料購辦委員會招標廣告

本會現奉
辦現交通委員會核准標購交通材料玆將購置機關材料名稱數量等項列表於左凡以[illegible]
會者希即先期來會登記領取標單並索閱詳章其已登記者即派員領取或函索標單爲要

會址 遼寧東北交通委員會

購置機關	材料名稱	數量	開標日期	交貨地點	備考
同	鍋爐管吸水軟管	三種	九月一日下午三時	候標品	機件
同	鐵條鐵棒銅板合金錫	七十六種	九月五日下午三時		五金
同	鉛塊錫塊銅塊鉄塊	九種	九月五日下午三時		翻砂
同	車輪及軸	七種	九月十五下午三時	候詳圖	客車備品
同	千斤頂風鑽風錘	六種	九月十九下午三時	候詳圖	工具
同	導輪彈簧支栓	七種	九月二十二日下午三時	候詳圖	車輛配件
洮昂路	鐵條鐵棒銅板合金錫	五十七種	九月五日下午三時		五金
同	線絲毛絲屑	三種	八月二十二日下午三時		雜品
同	千斤頂	一種	九月十九下午三時	候詳圖	工具
同	押車	一種	九月十九下午三時		機件
同	軌條及配件轉轍器滑車螺釘等	六十五種	九月十九日下午三時		

痔瘡、痔瘻、等一般肛門病治療 專門
大連肛門病院
大連市西公園町三(瓦斯會社前)
電話 五六五八番

上海大戲院
新設電話二二五四七
八月十七日起映連映五天
△全世界公認電影狗王 琳丁々主演
神犬殺盜記
●是一部驚人心目偵探武俠巨片
●是一部愈看愈急藝術神化電影
同時加演陸克主演
滑稽會大陸 五大本

◎大連黃金蜂塲◎
附設 新法養蜂傳習所
招收男女學員 詳章索閱即寄
陽曆八月一日開課七星期畢業並可隨時報名入學尙希從速
◎每期僅收膳雜費洋五元◎
西沙河口 西山屯 三十六番 黃金蜂塲
報名處 沙河口 大正通 一四八番 本傳習所
◎◎◎◎ 廉價出售 黃金蜂種 純種巢礎 各種蜂具

牙痛藥餅
生乳藥餅
●最新發明 ●牙痛靈藥 主治諸般牙痛 五分鐘立刻痊癒 根永不再犯空前絕後百發百中之神奇靈藥
第一生乳神藥 主治產婦乳竅不通乳汁不足滿無全無服此藥十分鐘後乳來如湧泉功效神速萬應萬靈
連德記全大藥房代理各埠皆有代售

經濟

傳中銀向美逐現 標金開價精神

海外銀價略張孟買電縮三兩

（廿二日上海電訊）海外銀價雖漲、此不過與當地銀價相形接近、電訊高價美國出空之聲氣頗高、復傳中央銀行於來週將向美國逐現、約一萬八千條之譜、標金開價精神、滙兌投機帮空英滙以二便士七五、正金滙豐三井購存、供末双方就稱相當、滙價無甚起色、大連帮於低處略進東滙、標金恒興泰康潤出空、略步低小、收盤之際裕大、吳培初略進少許、孟買電縮三兩、中央銀行約存四五百條交易平淡中金情稍堅

整理德財政 已議有輪廓

世界經濟大勢與有莫大關係

（瑞士貝式爾電訊）二週來討論整理德國財政方法之兩委員會、談判已經結束、英財政專家萊登氏所製報告書、已經調查德國放款需要之銀行家委員會通過、該報告注重德國方面應嚴格管約用途並向其他政府呼籲、爲已身利益着想、對於德國整頓財政之努力、應加以協助、所謂「冷淡委員會」已決定建議將德國現時保存之短期放款五十萬萬馬克、延期六個月償還、但關於現時所有可用金馬克償還之放款一點、尙未議妥、各外國銀行要求撤回此項放款、但德國國家銀行堅持、此項放款收回、將予德國金融安定嚴重之危險刻間希望能獲得一雙方俱認爲讓意之方式、以便「冷淡委員會」與德代表間之協定於十八日簽字、與萊登報告同時送達倫敦七强會覺主席麥克唐納氏、報告將用四國文字製成、但在七强同意前暫不發表

（柏林訊）法財長佛蘭丁氏、在「巴黎迴聲報」發表談話、稱法國對於超過法國對美戰債額外之德國賠款部分、無論如何不允放棄、佛氏稱、此項賠款尙不足補償德軍在佔領區內實際之損失云云、此項談話刻已引起德國不少指摘、國權黨「晚報」稱、舉世均知法國戰時所受損害、久經恢復、已往數年中、法政府用德國賠款從事於擴張軍備、民主黨、波森郵報稱法政府態度爲「不能容忍、不合邏輯、危險的、切實實的矛盾」在談判楊案時、法方堅持德國有擔負法國對美戰債之責任、但此項責任、在凡爾賽和約中並無隻字道及、現時佛氏又稱、德國賠款償付僅屬於賠償的必需性質「波森時報」亦稱、德國巨額賠款、早將損失代價償淨云

柏林又訊、據普魯士商長與各大銀行代表及交易所委員會於十七日會晤結果、決定德國交易所在九月前將不復開、會議對財政情勢經過詳盡討論後、認爲公衆利益計、在本月內不應復云

國聯擬就中國十年工業計劃

墾荒闢路開港造船設工廠

（日內瓦電訊）國際勞工局頃接國聯中國國際部消息、已擬就一發展工業大計劃、不久將呈中國政府、該計劃內容、包括墾荒一萬二千萬公頃（按照萬國權度通制、每公頃合一百公畝、或一萬方米、或二·四七一英畝）建築商船、以八百萬噸爲最低限度、擴充交通與運輸方法、在中國全境建築新工廠、據估計、此項計畫實行後、將需煤二萬萬噸、鋼一千萬噸、預料此項計劃之執行須時十年日內瓦八月十七日合衆社電、本日國際勞工局與國聯共同宣布、倣照蘇俄五年計劃、爲中國擬一「十年計畫」據勞工局聲稱、中國政府已贊同此項計劃、一俟詳細計劃擬定、即將着手進行、惟關於進行此項繁重計劃、巨額經費之來源、勞工局並未宣布、但顯已允借巨款、該局人員、對于此方面未加討論

本日宣布之計劃包括下列五項

一、在中國各省墾荒三萬萬英畝

二、在全國開闢鐵道、道路航空線及其他交通便利

三、沿中國海岸建築若干海港

四、爲中國建築商輪約八百萬噸、以供沿海與內河航行之用

五、設立工廠、製造中國人民大部分之需要品

據宣布稱、此項計畫之進行、一部分歸中國政府直接管理、一部分歸由政府管理之各公司管理、估計此項計畫將需要購鋼一千二百萬噸、煤二萬萬噸、鋼之全部將向外國購買、此項計劃、並包括建築工業發電廠、共計達二千萬四馬力、查不久以前中國政府曾宣布正考慮一十年計畫、但並未披露如勞工局宣布之國際財政資助之辦法云

滬地產業前途之希望

地價較歐美各國相去尙遠（續）

在其他十三都市中、祗有澳洲之雪梨埠地價減跌、利物浦與孟卯斯德、無甚漲落、美國各大都市地價高漲之原因、大抵由於限制房屋高度之章程較寬、歐洲大都會如巴黎倫敦柏林羅馬、其房屋高度之限制、除有特別情形者外、大多自六十五英尺半至八十英尺、紐約房屋之高度限制、以附近馬路之寬度爲根據、最高達二百五十英尺、費拉台爾菲亞市對於房屋之高度、並無限制、惟其他則均現定須爲防火建築、其高度限制、自一百五十英尺、至二百五十英尺、而以街道之寬度爲限止根據者亦不少、大抵其房屋之高、可一倍半或二倍半於附近街道之寬度、上海最近訂定之營造章程、西式房屋、非經工部局特計許不得高過八十四英尺、惟前面有寬[illegible]一百五十英尺以上之永久曠場者、不在此例、又有一條、規定房屋之高度、可一倍半於附近馬路之闊、如沿馬路收進若干、則尙可加高

關於房屋高度之限制、在熱鬧區域之地產價格、當然大有關係、若其限制較寬、則產業必更易發展、此外尙有他種原因、可以決定任何都市之地產價格、其主要者爲人口之稀密、工商業之盛衰運輸上之便利、與各種產業之收入力、人常以爲一市中之金融中心點、必爲其他價最高之處、如紐約倫敦是也但亦不必盡然、如芝加哥、雪黎埠、與波士敦、即係例外、其地價最高之處乃在零售商店之中心區域、上海價値最貴之、在沿黃浦灘與南京路、西至江西路爲止、各銀行與輪船公司、大半在此區域以內、而零售商店亦屬不少

就統計觀察、則知本埠地價並未過漲、以上海之前途而論、且還在其應有之價格以下、新加坡開浦鎮與孟買之人口、不及上海一半、而地價之高、均遠過於上海上海於近數年中、其較爲貴重之地產均經努力發展房屋之正在建築或計劃中者、多高至十一層以上、其收入力亦必遠過所拆除之三四層樓無疑運輸上之便利、與他價頗有關係、然在上海則殊爲奇特不沿馬路之房屋、或祇有狹弄可通、願其價値不如美國之低者、則因有小車黃包車可通也

上海地產與工商業之前途、當然大有賴於地方情形之穩固、若再益以合理之營造章程、當不難隨其人口而與世界各大都府並駕也（完）

商況要覽

特產市場

廿二日朝特產市場、定期各貨仍無何等特異之材料大豆平穩、豆餅豆油高粱等、均不見振作且有愈趨軟調之勢、總觀全場可謂於閑散中收盤矣、查現貨市場大豆妥四十車、計油房買十車、三井豐年裕與祥等買三十車普通大豆只妥十車、爲成發東福順厚所買云

錢鈔市場

二十六日朝錢鈔市塲之海外市況、倫敦銀塊近遠期均略漲、紐約亦提、孟買亦看漲上海標金開價爲七百八十兩五、收盤八十兩七、本埠銀價、稍呈强勢滙兌方面美日平平、中美略提、查匯申爲七十一兩六五、匯煙爲六十九兩二〇、大洋爲百元八角云

商品市場

麻袋（平穩）產地情報、藍紅跌八分之一、綠紅及匯水未變、銀塊跌二點、本埠鈔票反提一三角、當市出價若低即有買氣之潛在、無奈輸入家之賤價難捨、故呈閑散之狀云

綿糸布（期貨）美棉現貨漲四五點、印棉漲三角、銀塊漲二、大阪三品當限跌一圓四角、中限穩强、遠限漲四九角、堅勢商狀收市、當限未變、中限跌二六角、遠限跌四角至一元、轉呈鈍狀、當市有散付之了結云

月限	約定價	數量
十一月限	一〇四·六〇	二〇
十二月限	一〇四·八〇	一〇

商情（二十二日）

本埠特產

▲大豆（單位厘）

月限	開行	最高	收盤	最低
八月末	六〇六〇	六〇八〇	六〇五〇	六〇六〇
九月末	六一三〇	六一六〇	六一四〇	六一二〇
十月末	六一八〇	六一九〇	六一六〇	六一八〇
十一月末	六一六〇	六一七〇	六一五〇	六一五〇
十二月末	六一六〇	六一七〇	六一五〇	六一五〇

所成數 二百七十車

▲豆餅

月限	開行	最高	最低	散行
十月限	一九八五	一九八五	一九八五	一九八五
十一月限	二〇〇〇	二〇〇〇	一九九五	一九八五
十二月限	一九九五	二〇〇〇	一九九〇	一九九〇

所成數 六萬二千枚

▲豆油

月限	開行	最高	最低	散行
九月限	一六五五	一六五五	一六五〇	一六五〇
十月限	一六九〇	一六九〇	一六九〇	一六九〇
十二月限	一七一〇	一七二五	一七一〇	一七一五

所成數 六千箱

▲高梁

月限	開行	最高	最低	散行
八月末	三六一〇	三六六〇	三六一〇	三六六〇
九月末	三六九〇	三七一〇	三六八〇	三六九〇
十月末	三七八〇	三八一〇	三七七〇	三七八〇
十一月末	三七七〇	三八一〇	三七八〇	三八一〇
十二月末	三七八〇	三八一〇	三七八〇	三八一〇

所成數 八十六車

包米未妥

▲現貨前場

品名		價	
混保大豆	帶皮	六二五	｜
	不帶皮	｜	六二七〇
所成數		七十車	
普通大豆	帶皮	六〇〇〇	六〇三〇
	不帶皮	｜	｜
所成數		十車	
豆餅		一九一五	一九二〇
所成數		三萬枚	
豆油		一六二〇	一六二〇
所成數		一千八百箱	
高梁		三六六〇	三六六〇
所成數		二車	
包米		四六〇〇	四六〇〇
所成數		一車	

本埠錢鈔

	開行	最高	最低	散行
近期	四三一〇	四三三〇	四三〇五	四三一〇

所成數（近期百二十八萬圓 遠期……）

現貨交易

	銀對金	銀對洋	金對洋
九時	四三〇	一二三〇	二三九七
十時	四三一〇	一二三〇	二三九七
十一時	四三一〇	一二二五	二三九八五
十二時	四三一〇	一二三〇	二三九七
二時半	四三〇二、	一二三、	二三九七五
三時半	休市		

所成數（銀對金 五萬四千圓 銀對洋 一萬三千圓）

電報滙兌

倫敦銀塊	一二片一六分三
同後場	一二片一六分三
紐約銀塊	二七仙八分三
孟買銀塊	四三留比一六分九
美日滙兌	四九弗三分七
美中滙兌	二九弗一六分二

▲上海外匯

日滙	賣	一六六兩二五〇
	買	一六六兩〇……
英滙	賣	一先令二片六八七五
	買	一先令二片七五〇
美匯	賣	二九弗六七五
	買	二九弗七五〇

▲匯豐掛期

商品市場

日滙	一六八兩〇〇
英滙	一志二片一二五
美匯	二九弗三七五

▲上海標金

開行	七八〇兩五錢
最高	七八三兩〇錢
最低	七七六兩〇錢
收盤	七七九兩五錢

▲神戶匯兌

日美	四九弗八分三
日英	二志〇片八分三

▲美棉

現貨	六仙六五
十月	六仙七二
十二月	六仙九二
一月	七仙〇一
三月	七仙二三
五月	七仙三九
七月	七仙五六

▲印棉

奔哥爾	一一六留比四分一
布牢其	一一三八比四分一
奧姆拉	一三〇留比四分一

▲大阪三品

月限	開盤	收盤
八月	一〇三六〇	一〇三六〇
九月	一〇四七〇	一〇四五〇
十月	一〇四二〇	一〇四四〇
十一月	一〇四九〇	一〇四三〇
十二月	一〇五〇〇	一〇四五〇
一月	一〇五三〇	一〇四三〇
二月	一〇五〇〇	一〇四六〇

▲大阪棉花

	現貨	定期
開盤	二二一、三〇	二二一、三〇
收盤	二二一、三〇	二二一、三〇

▲大阪期米

	現	中	期
開盤	一九、八九	二〇、五九	二一、一一
收盤	一九、九九	二〇、七五	二一、三五

▲東京期米

	現	中	期
開盤	二〇、四〇	二一、〇三	二一、三二
收盤	二〇、八〇	二一、四二	二一、七五

▲仁川期米

	現	中	期
開盤	｜	｜	二八、六九
收盤	｜	｜	｜

▲神戶豆餅

八月	｜
九月	｜
十月	一八、八〇
十一月	｜
十二月	｜

▲大阪綿糸

限月	前場開行	後場收盤
八月	一〇三六〇	一〇三六〇
九月	一〇四七〇	一〇四五〇
十月	一〇四二〇	一〇四七〇
十一月	一〇四二〇	一〇四三〇
十二月	一〇五〇〇	一〇四五〇
一月	一〇五三〇	一〇四三〇
二月	一〇五〇〇	一〇四六〇

▲橫濱生糸

限月	前一節	前二節
八月	六四一〇	六四〇〇
九月	六四六〇	六五一〇
十月	六五五〇	六五九〇
十一月	六六六〇	六四〇〇
十二月	六三四〇	六四〇〇
一月	六四三〇	六四五〇

▲印度麻袋

藍紅袋	二四留比八分一
綠紅袋	二七留比一六分三
匯兌行	一三七留比四分三

股票市場

▲安東股票

當限	｜	｜
先限	｜	｜

▲大連股票

五品期	｜	一〇八〇
豆新期	｜	一三五〇
錢品期	｜	一六五〇
五鈔期	｜	一一〇〇
豆新期	｜	｜
錢鈔期	｜	｜

北地行市

	月		
開原（大豆）	九月	｜	｜
	十月	｜	｜
	十一月	｜	｜
哈爾濱（大豆）	九月	九、一一	九、二三
	十月	九、二五	九、二五
	十一月	九、二二	九、二一
哈爾濱（小麥）	九月	一、五一	一、五一
	十月	一、四七	一、四七
	十一月	一、四八	一、四五
公主嶺（大豆）	九月	｜	｜
	十月	｜	｜
	十一月	｜	｜
長春（大豆）	九月	｜	｜
	十月	｜	｜
	十一月	｜	｜
長春（高梁）	九月	｜	｜
	十月	｜	｜
	十一月	｜	｜

錢鈔

奉天（奉票）	現貨	一四〇三〇	｜
	定期	｜	｜
	高	｜	｜
奉天（大洋）	現貨	四三、一〇	三三、五〇
	定期	三三、四〇	三三、三〇
	高	三三、〇〇	三三、〇〇
開原（大洋）	現貨	｜	｜
	定期	四三、一〇	｜
	高	｜	｜
安東（鎊鈔）	現貨	六〇九	｜
	匯兌	九六七兩五	｜
	定期	｜	｜
	高	｜	｜

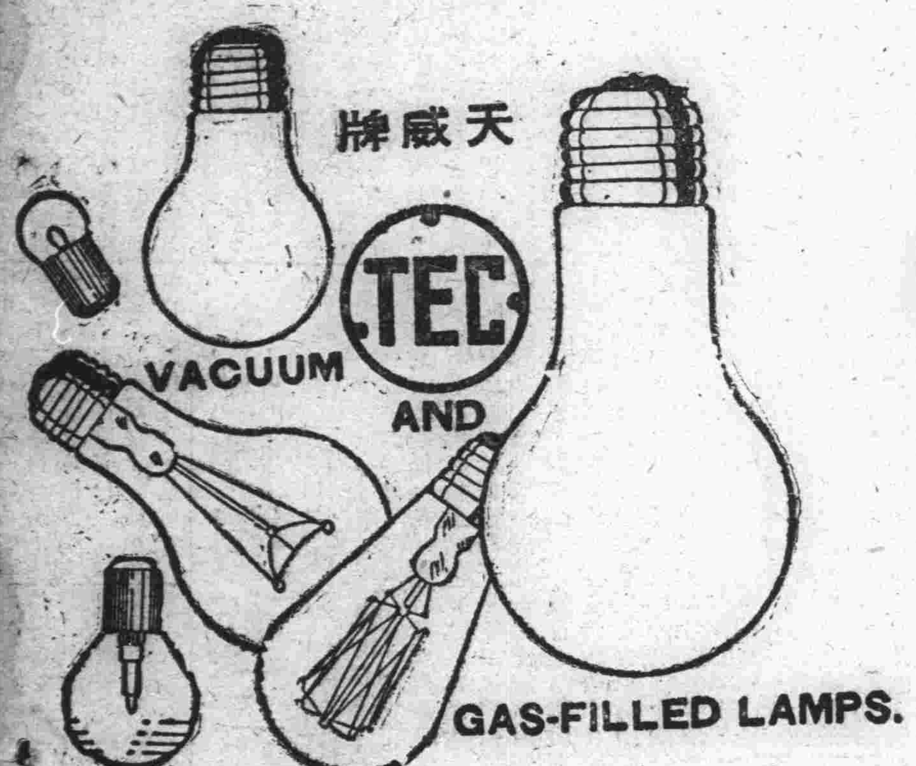

註冊商標 TEC

天威牌

PATENT NOS.

26532 39255
26652 39448
27913 42161
27914 43800
28789 43745
29954 45490
29955 50470
32153 60381
32366 62921
34530 71092

天威牌珍珠淡氣泡

敝社所新發明之珍珠淡氣電泡乃由光學專門技師在敝社直屬之研究所考查世界各國照明學理加以技術的方法而造成者材料特佳外容美觀內面磨砂光亮雖强決不眩目其放射之光線緩而和淸而爽視之婉若珍珠故名之其外殼全面非常光滑故汚垢積塵等決不妨碍而易於拂試無論何時可保其特殊潔淨之面目及於吾人衛生上大有裨益焉其內容乃選純精炭絲復充於瓦斯淡氣其放出光線借賴瓦斯氣之助光亮特强故消耗電力藉得節省顧此珍珠淡氣電泡中外馳名爲各界所歡迎者此番敝社爲酬謝東省之主顧起見特大擧輸入以資貢獻伏祈各界賜顧無任歡迎之至也

東京電氣株式會社

大連市山縣通五四 電五二一五五

哈爾濱埠頭區地段街電四七七五

中國銀行

大連支店 營業

…◇…

關於銀行一切事務

營業時間 上午九時至下午四時

電話 四三八九、四五九七、五九九〇 海關收稅處 八七二四

與鮮花相輝映氣派 高超之化粧美惟有

雙美人牌面粉

請試每日增爾美顏之双美人白紛底高尙美！

夫高尙之化粧能添如花似玉之健康色者亦惟双美人是

クラブ粉紅本店謹製